



INFORME

RENDICIÓN DE CUENTAS 2021

Gobernación del Magdalena

¡MAGDALENA ESTÁ CAMBIANDO!



180

logros del

Gobierno del
CAMBIO

Carlos Caicedo
Gobernador del Magdalena



GOBERNACIÓN DEL
MAGDALENA



**La fuerza
del cambio**



© 2022 Oficina Asesora de Planeación,
Gobernación del Magdalena
Santa Marta D.T.C.H., (Magdalena),
República de Colombia. Febrero de 2022

¡MAGDALENA ESTÁ CAMBIANDO!



GOBERNACIÓN DEL
MAGDALENA



**La fuerza
del cambio**

**Informe de Avance de Cumplimiento
del Plan de Desarrollo Departamental y Ejecución
del Presupuesto de Inversión Vigencia 2021**

Contenido

GABINETE	6
CON LA FUERZA DEL PUEBLO EL MAGDALENA ESTÁ CAMBIANDO	7
EL DEPARTAMENTO DEL MAGDALENA Y PERFILES POBLACIONALES	10
SOMOS EL SEGUNDO MEJOR PLAN DE DESARROLLO DEL PAÍS	12
SISTEMA DE SEGUIMIENTO AL PLAN DE DESARROLLO	16
AVANCES DE GESTIÓN DEL PLAN DE DESARROLLO MAGDALENA RENACE VIGENCIA 2021.....	18
REVOLUCIÓN DE LA EDUCACIÓN Y LAS BECAS DEL CAMBIO	
REVOLUCIÓN DE LA SALUD Y MÉDICO EN TU CASA.....	
REVOLUCIÓN DEL AGUA AL PUEBLO	
REVOLUCIÓN DEL TRABAJO Y VÍAS DEL CAMBIO.....	



CAPÍTULO ESPECIAL	
EJECUCIÓN DE LA INVERSIÓN 2021.....	83
Inversión del sector Central.....	84
Sistema General de Regalías.....	86
Gestión de Hacienda Pública	87
Ejecución de ingresos 2021	87
Ejecución de gastos 2021.....	88
Deuda pública.....	89
Ejecución del Acuerdo de Pasivos.....	90
DEFENSA JUDICIAL	92
CONTRATACIÓN.....	93
GESTIÓN DE PROYECTOS DE INVERSIÓN.....	95

GABINETE DEPARTAMENTAL

**GOBERNADOR DEL DEPARTAMENTO DEL MAGDALENA
CARLOS EDUARDO CAICEDO OMAR**

SECRETARIO DE DESPACHO (E)
MARIA ALEJANDRA ROJAS AGUILAR

JEFE DE OFICINA DE PASAPORTE
SHADIA OLARTE PINZON

JEFE DE OFICINA DE PENSIONES
RAUL JOSE ESPINOSA MORALES

GERENTE DE PROYECTOS
VICTOR ARISMENDY ARIAS

JEFE DE OFICINA DE CONTRATACIÓN
JENNY MARCELA CAMACHO NEUTO

SECRETARIA SECCIONAL DE SALUD
DIANA ESTHER CELEDON SANCHEZ

JEFE DE OFICINA ASESORA JURÍDICA
JOSE HUMBERTO TORRES DIAZ

JEFE DE OFICINA DE
PROGRAMAS DE ALIMENTACIÓN
EDER BANNER OJEDA CARRANZA

SECRETARIA DE EDUCACIÓN (E)
INGRIS MIRELDA PADILLA GARCIA

JEFE DE OFICINA
ASESORA DE PLANEACIÓN
**ERIC ALBERTO ORGULLOSO
MARTINEZ**

SECRETARIA DE LA MUJER
Y EQUIDAD DE GÉNERO
ANABEL ZUÑIGA CESPEDES

SECRETARIO DE INFRAESTRUCTURA
JOSEPH FELIPE VELEZ AVILA

JEFE DE OFICINA
DE MEDIO AMBIENTE
LUZ ELVIRA ANGARITA JIMENEZ

SECRETARIA DEL INTERIOR (E)
NAYARA VARGAS LESACA

SECRETARIO DE
DESARROLLO ECONÓMICO
FREDY JULIÁN CORTÉS URQUIJO

JEFE DE OFICINA DE
TECNOLOGÍA DE LA INFORMACIÓN
**SHIRLEY DEL CARMEN
CORREA MEZA**

JEFE DE OFICINA DE PAZ, ATENCIÓN A
VÍCTIMAS, DERECHOS HUMANOS
Y POSCONFLICTO
DEIVIS LUIS FLOREZ CANTILLO

GERENTE DE CENTRAL DE
TRANSPORTE DE SANTA MARTA
CARLOS MARIO REDONDO BURGOS

JEFE DE OFICINA ASESORA DE
COMUNICACIONES
EDUARDO LUIS CANTILLO BARRAZA

JEFE DE OFICINA PARA LA GESTIÓN
DEL RIESGO DE DESASTRES
**JAIME ENRIQUE
AVENDAÑO CAMACHO**

DIRECTOR DE INDEPORTES
LUIS ALEXANDER GARCÍA CABALLERO

JEFE DE OFICINA
DE CONTROL INTERNO
JADER ALFONSO MARTINEZ LOPEZ

JEFE DE OFICINA
DE PARTICIPACIÓN CIUDADANA
ANDRES DE JESUS CORREA SANCHEZ

GERENTE DE AGUAS DEL MAGDALENA
**FRANCISCO FERNANDO
GARCÍA RENTERÍA**

JEFE DE OFICINA DE CONTROL
DISCIPLINARIO INTERNO
OMAR DARIO AVENDAÑO CALVO

SECRETARIA GENERAL
MILENIS GONZALEZ JIMENEZ

ASESORES DE DESPACHO
MARIA ALEJANDRA ROJAS AGUILAR

HILDA MARIA BORJA VEGA

LUZ ELVIRA ANGARITA JIMENEZ

JORGE BERNAL CONDE

**OMAR LEONARDO
SEGURA CAICEDO**

JULIO DE JESUS SALAS BURGOS

**VANESSA JOHANNA
IZAGUIRRE NAVAS**

NAYARA VARGAS LESACA

**MANUEL OCTAVIO
MOSCOTE ALARCON**

LORENA MARTINEZ LOPEZ

INGRIS MIRELDA PADILLA GARCIA

JEFE DE OFICINA DE CULTURA (E)
SHADIA OLARTE PINZON

JEFE DE OFICINA DE
TALENTO HUMANO
EMMA CECILIA PENATE ARAGON

JEFE DE OFICINA DE TURISMO
CAROLINA MARÍA OLARTE SAMPAYO

JEFE DE OFICINA DE
TRÁNSITO Y TRANSPORTE
**FABIAN ALBERTO
BOLAÑO GUTIERREZ**

SECRETARIA DE HACIENDA (E)
JENNY MARCELA CAMACHO NEUTO

JEFE DE OFICINA DE TESORERÍA
YESSIKA HERNANDEZ CANATE

**¡MAGDALENA
ESTÁ CAMBIANDO!**

CON LA FUERZA DEL PUEBLO

**¡La
REVOLUCIÓN
Avanza!**



Con el respaldo del pueblo, hemos afrontado con compromiso, esfuerzo y dedicación la crisis estructural que heredamos de años y años de corrupción, exclusión social y negación de derechos básicos y esenciales de la población más vulnerable.

La complejidad e incertidumbre generados por la pandemia del COVID-19 han puesto a prueba nuestra capacidad de movilización social, innovación institucional, transformación cultural e inteligencia colectiva; en respuesta a tales retos hemos fortalecido nuestras capacidades administrativas y empoderando a los ciudadanos para que participen en las decisiones que los afectan respondiendo a los desafíos de la época y los sueños que compartimos.

La pandemia profundizó las desigualdades sociales, poniendo al desnudo el abandono estatal de los territorios urbanos y rurales, la decadente infraestructura y la precariedad de los servicios de salud, la baja calidad de la educación, los problemas de desnutrición y falta de oportunidades para los jóvenes. La ausencia de políticas nacionales eficientes para la protección de la vida y los bienes de los ciudadanos devino en el aumento de la pérdida de confianza en las instituciones del Estado.

En los últimos dos años hemos sido sometidos a un infame bloqueo desde el Gobierno Nacional y los congresistas del Magdalena, expresado en las intervenciones de las Superintendencias de Salud y de Servicios Públicos, y las decisiones del OCAD Caribe de negar la aprobación y ejecución del Programa

de Alimentación Escolar para 141 mil niños y niñas del Magdalena, ensañados contra nuestro pueblo, como un pésimo antecedente de intervención ilegal y arbitraria del centralismo político y de los mismos clanes políticos contra nuestras instituciones regionales y del gobierno alternativo de izquierda, elegido democráticamente, actuando en contra del ordenamiento jurídico e institucional del país. En corto tiempo hemos logrado importantes avances en la ejecución del Plan de Desarrollo, procurando la garantía y acceso a los derechos sociales, económicos, culturales y ambientales, con un desarrollo económico competitivo e incluyente, fortaleciendo la producción agropecuaria, agroindustrial y el turismo, orientado hacia la superación de la pobreza extrema y el cumplimiento de los Objetivos de Desarrollo Sostenible (ODS).

Asumimos la gran responsabilidad de realizar transformaciones de fondo y lo estamos cumpliendo con programas sociales como la entrega de Becas del Cambio, Médico en Tu Casa y las Ferias de la Equidad, en las que ofrecemos más de 130 servicios y atendimos a más 64 mil habitantes en todos y cada uno de los 29 municipios y en las 3 localidades del Distrito de Santa Marta.

Es un hecho notorio que el departamento del Magdalena está Cambiando en favor de los más necesitados, pasando la página de la decadencia institucional y de carencia de derechos fundamentales acumulada durante los casi 200 años de existencia del Departamento, gobernado y saqueado por clanes políticos, familias poderosas quienes trataron al pueblo con desprecio y abandono.

Con la activa participación de las comunidades, organizaciones sociales, aliados, institucionales locales, nacionales e internacionales, venimos trabajando en la solución de las necesidades más apremiantes de los magdalenenses.

Como parte del compromiso de acercar la administración departamental a los municipios, hemos iniciado la apertura de Sedes Subregionales de la Gobernación impulsando la descentralización administrativa y el reordenamiento del territorio, creando espacios de diálogo que contribuyan a la ejecución participativa de programas y proyectos, mediante la entrega de beneficios a los más necesitados. A la vez que promovemos veedurías ciudadanas y la estructuración del sistema del Poder Popular conformado por Asambleas, Consejos, Comités y un voluntariado al servicio del pueblo.

En cumplimiento de los proyectos “Cambio por la Gestión Pública Transparente” y “Cambio por el Poder Popular”, hacemos entrega a la ciudadanía el Informe de Rendición de Cuentas “El Magdalena Está Cambiando”, que describe los



principales logros o resultados en el año 2021, de los compromisos del Plan de Desarrollo, en la modalidad de obras de infraestructura, dotación de elementos, programas sociales y generación de capacidades, que progresivamente están contribuyendo a mejorar las condiciones materiales y la calidad de vida de nuestro pueblo del Magdalena.

De acuerdo al modelo de gestión de nuestro gobierno para el pueblo y con el pueblo, seguiremos realizando presencia institucional en los municipios, para llevar los Proyectos del Cambio y recoger las propuestas y opiniones de los ciudadanos que nos permita consolidar la ejecución del Plan de Desarrollo.

Nuestro compromiso se renueva con el respaldo popular, basado en las convicciones y valores democráticos que guían las acciones del Gobierno del Cambio, redoblando nuestros esfuerzos y capacidades institucionales, para cumplirle a todo el pueblo, que confió a través del voto popular de más de 343 mil ciudadanos, aferrados a la esperanza de una vida mejor con derechos para todos y todas, en especial para los niños, niñas, adolescentes, jóvenes y las poblaciones más vulnerables del Departamento.

**Con la fuerza del pueblo,
el Magdalena está Cambiando.**

A handwritten signature in black ink, appearing to read 'CARLOS CAICEDO OMAR'. The signature is stylized and fluid, with large loops and a long horizontal stroke at the end.

CARLOS EDUARDO CAICEDO OMAR
Gobernador del Magdalena.

Santa Marta, febrero de 2022



**¡MAGDALENA
ESTÁ CAMBIANDO!**

El Departamento del Magdalena y perfiles poblacionales

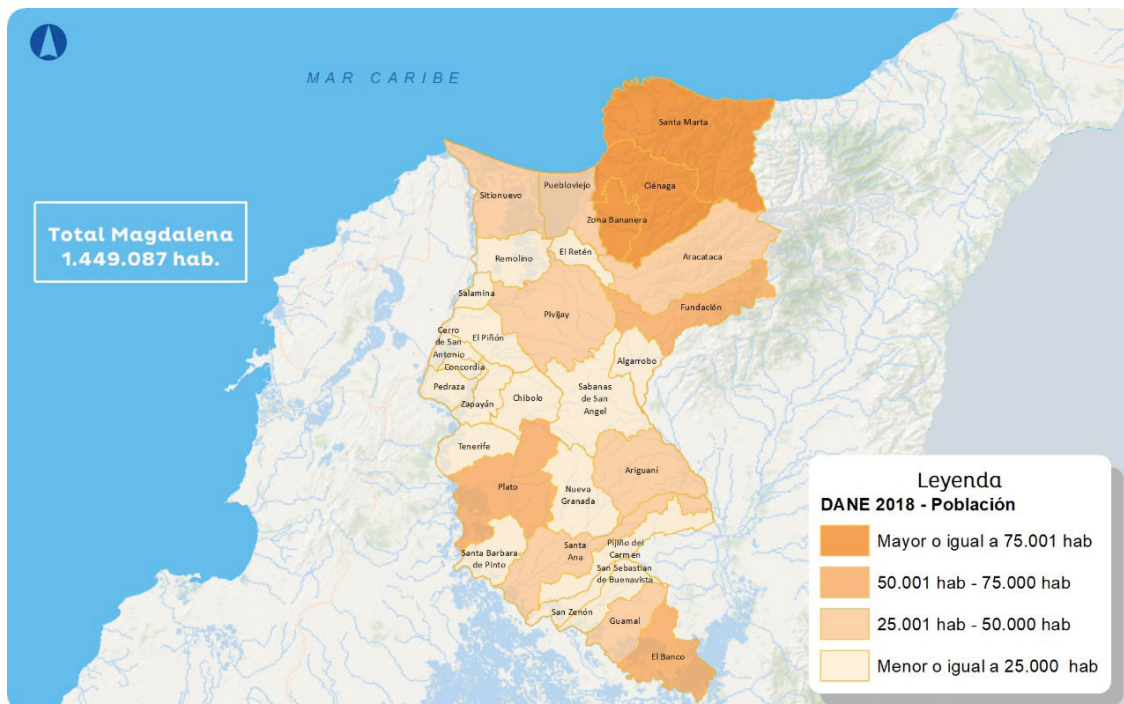

El Departamento del Magdalena cuenta con una población joven y mayoritariamente femenina. Según el DANE, 754.215 personas son menores de 35 años (52.8% del total) y el 53% corresponde a mujeres y niñas. La pirámide poblacional muestra que 156.003 personas son adultos mayores de 60 años (10.9% del total).

Para atender de manera prioritaria a las diversas poblaciones impulsamos la nueva Secretaría de la Equidad y el Poder Popular, con el fin de promover la ampliación de oportunidades que coadyuven al ejercicio efectivo de los derechos fundamentales, potenciar las capacidades, promover la participación y contribuir a un mejor vivir de la población, en especial para quienes se encuentran en situación de vulnerabilidad, pobreza y exclusión en el Departamento, con enfoques diferenciales y territoriales.

Gráfico 1. Población por grupo de edades Magdalena 2020

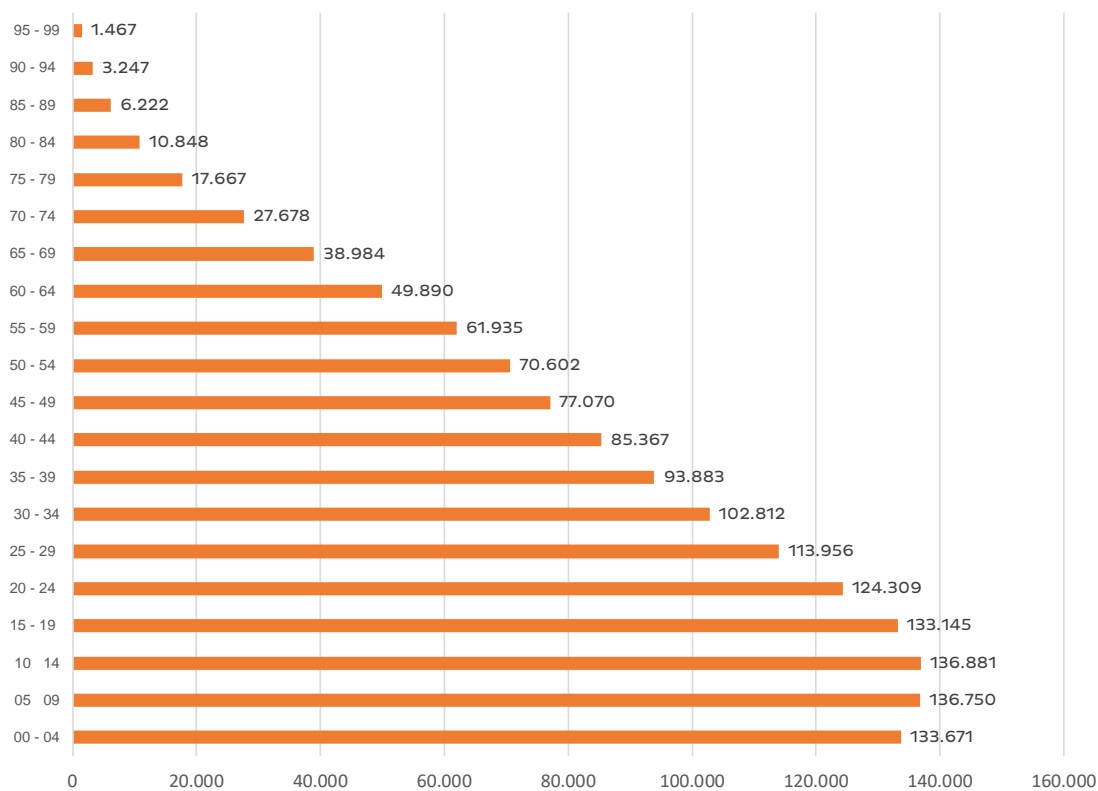

Fuente: Elaboración propia con base en DANE (2020).

SOMOS EL SEGUNDO MEJOR PLAN DE DESARROLLO DEL PAÍS

En la sexta versión del Concurso Nacional del Mejor Plan de Desarrollo Territorial entre los Departamentos de Colombia, nuestro Plan de Desarrollo fue escogido como uno de los mejores, logrando el segundo puesto, teniendo en cuenta la integración de la visión y acciones relativas a la equidad, la igualdad de género, la participación en la formulación del diagnóstico y su relación a los ejes temáticos y el presupuesto; así como mismo porque los proyectos y programas tiene una orientación a resolver los problemas y necesidades de la gente. La evaluación por expertos y el DNP tuvo en cuenta la gestión y el compromiso del gobierno departamental para atender la emergencia sanitaria del Covid-19, los factores de innovación, como las Becas del Cambio y el programa Médico en tu Casa, con los cuales los magdalenenses sienten la verdadera Revolución de la Equidad en garantía de derechos y oportunidades.

La visión de Cambio del **Plan de Desarrollo Magdalena Renace** (2020-2023) es un proceso de transformación institucional, social, económica y ambiental de corto, mediano y largo plazo basado en el ejercicio del poder popular, la democracia participativa, una ruta de acceso a los servicios y derechos fundamentales mediante la Red Equidad y las Ferias de la Equidad y una estrategia integrada en cuatro Revoluciones: Revolución de la Equidad, Revolución Ambiental, Revolución del Empleo y la Productividad, y Revolución del Gobierno Popular, con 527 acciones y metas agrupadas por Proyectos del Cambio.

Cada Revolución contiene Movilizaciones, programas y proyectos prioritarios que hacen parte de la hoja de ruta para lograr el cambio con intervenciones directas mediante programas sociales, dotación y obras de infraestructura como mejoramiento de colegios, proyectos de agua potable y alcantarillado, vías, y financiamiento para el desarrollo productivo de los pequeños productores, lo que contribuirá a la superación de la pobreza y la creación de condiciones estructurales para mejorar la calidad de vida, la generación de valor agregado y capacidades competitivas del territorio y de la población, con enfoques diferenciales y de sostenibilidad ambiental.



Nuestras Revoluciones





**iMAGDALENA
ESTÁ CAMBIANDO!**



ÍNDICE DE POBREZA MULTIDIMENSIONAL (IPM) EN COLOMBIA

Dimensiones

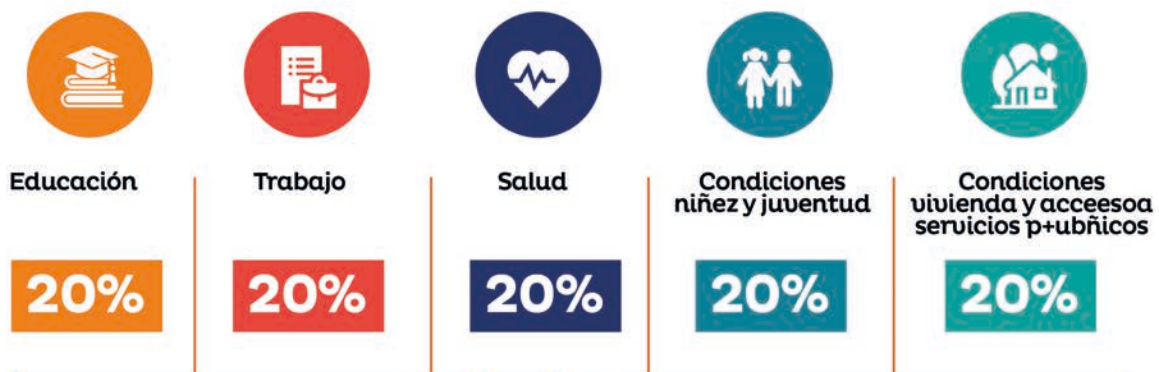

Indicadores





SISTEMA DE SEGUIMIENTO DEL PLAN DE DESARROLLO

La acción del Gobierno del Cambio y la ejecución del plan de desarrollo basada en la orientación a resultados la cual se expresa en entregas tangibles de productos, servicios y la ampliación de la oferta institucional, la ejecución de obras de infraestructura, dotación y programas sociales que contribuyen a la transformación socio-económica en cada una de las Revoluciones y programas mediante los proyectos de inversión viabilizados por el Banco de Proyectos del Departamento, materializados en la inversión de recursos públicos apropiados en el presupuesto de la vigencia y ejecutados con la gestión de la administración departamental, mediante procesos transparentes de licitación y contratación.

Con el fin de reportar la ejecución del Plan de Desarrollo, desde el Gobierno del Cambio diseñamos y pusimos en marcha un Sistema de seguimiento mediante un aplicativo en línea que permite el cargue de la información de cada dependencia, de los proyectos y los principales hitos de los logros y avances de las metas de producto y de gestión. Este aplicativo se encuentra en proceso de actualización de la información, lo que permitirá el reporte de las ejecutorias del plan de desarrollo. Este sistema propio se complementa con el Kit de Planeación Territorial -KPT del Departamento Nacional de Planeación- DNP, el cual fue cargado en su totalidad y reflejan los compromisos y avances del plan de desarrollo departamental. Con estos instrumentos hacemos un seguimiento y evaluación de los resultados como un proceso continuo y sistemático a partir de la información recopilada.

Disponer de información clara y esencial sobre la ejecución del PDD, resulta fundamental para realizar los procesos de rendiciones públicas de cuentas a la ciudadanía, así como el reporte a los órganos de control sobre el cumplimiento del Plan de Desarrollo y la ejecución del presupuesto.



El seguimiento al Plan de Desarrollo permite generar información técnica, oportuna y pertinente, que sirve para la evaluación y la toma de decisiones para priorizar las acciones y mejorar la gestión de la administración departamental, y la socialización de los resultados de la gestión a la comunidad en observancia de los principios de la función pública.

Los principales logros del PDD se pueden medir en términos de beneficiarios, recursos invertidos y los avances que dan cuenta en la calidad de vida y garantía de derechos de la población con enfoque diferencial y el territorial, a partir de los bienes y servicios entregados a la comunidad y de las acciones realizadas con la capacidad instalada de la Gobernación y en alianza con otros actores estratégicos.



GOBERNACIÓN DEL
MAGDALENA



**La fuerza
del cambio**

AVANCES DE GESTIÓN DEL PLAN DE DESARROLLO

VIGENCIA 2021

Los logros de la Gestión del 2021 son el resultado de la acción de gobierno en la ejecución del Plan de Desarrollo 2020-2023, la movilización de la sociedad y la construcción de alianzas con otros actores nacionales e internacionales expresados en los reportes de cada dependencia de la Administración Departamental, y de las entidades descentralizadas como Aguas del Magdalena S.A., INDEPORTES, Terminal de Transporte.

El presente informe se organiza de acuerdo a la estructura del plan de desarrollo y los Proyectos del Cambio, es decir, por Revoluciones, Programas y los Proyectos Bandera del Gobierno del Cambio, ordenados con criterios de priorización de las metas durante el período, mostrando los impactos en términos de atención a la población beneficiaria, recursos invertidos y programados, la territorialización en el departamento y por municipios.



**¡MAGDALENA
ESTÁ CAMBIANDO!**



REVOLUCIÓN
de la Educación y
Becas del Cambio!



La pobreza se supera con educación básica y media con equidad y calidad en los colegios públicos y el acceso de miles de jóvenes a la Universidad.

Inversión \$430.000 millones.

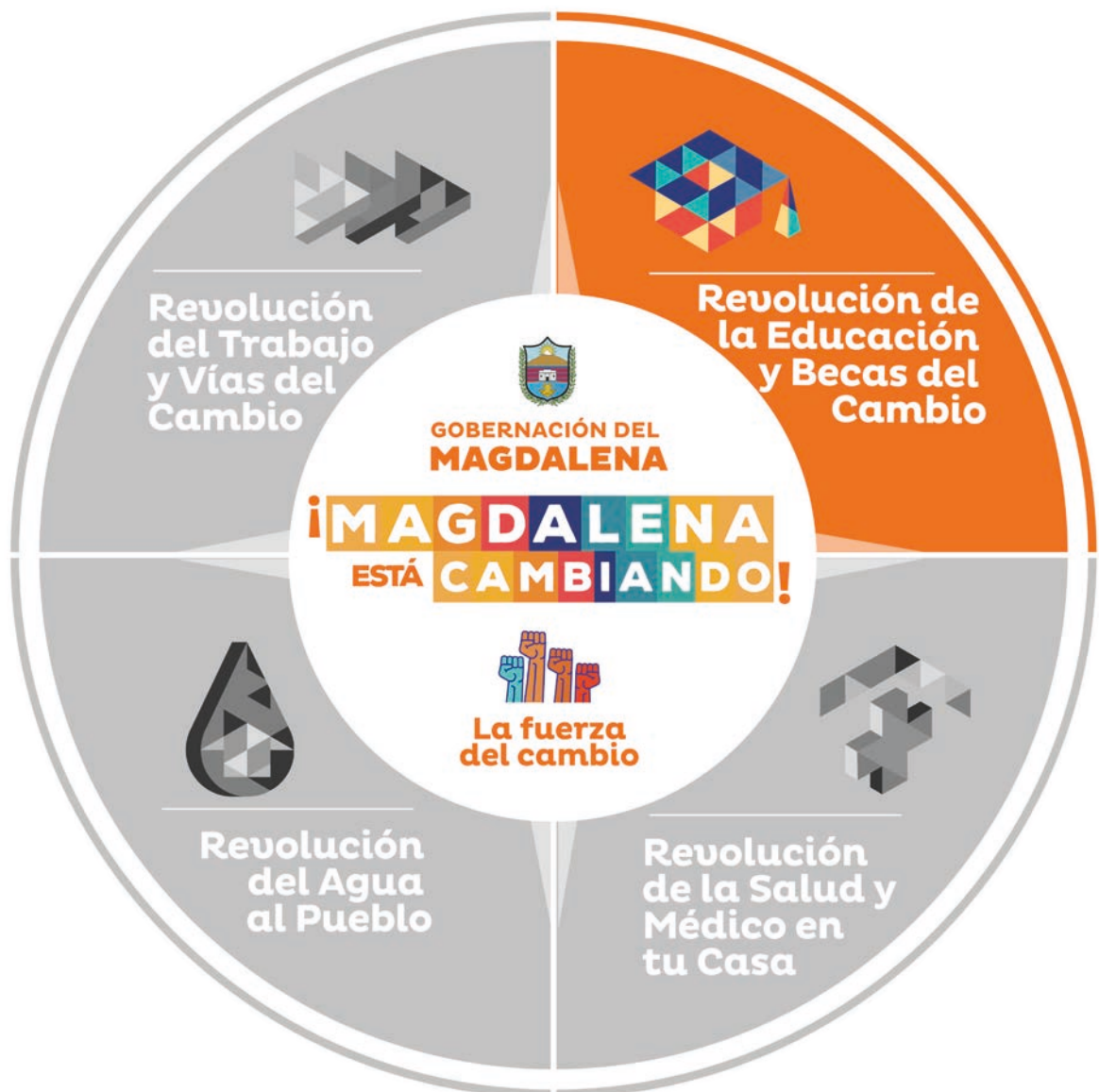



Programa: Becas del Cambio



#1. Sedes Subregionales Universitarias Cambia. Contratados los estudios y diseños para las sedes universitarias de educación, cultura y emprendimiento para el Sur del Magdalena con sede en El Banco y sede Centro en Plato, posteriormente Ciénaga, Pivijay, Fundación y Santa Marta. **Inversión \$61.430 millones.**

#2. Becas del Cambio. Bachilleres de escasos recursos con acceso a becas universitarias por toda la carrera. Hoy llegamos a 8.000 estudiantes becados en educación superior pública, gratuita y de calidad en los 30 municipios del Magdalena, 48 programas profesionales, tecnológicos y técnicos profesionales en modalidad virtual. **La inversión supera los \$60 mil millones.**





#3. Subsidios a la Matrícula Cero

- FONGES. Creamos el Fondo de Becas para la Educación Superior Pública en el Departamento del Magdalena – FONGES, subsidiando a la fecha a 23.014 estudiantes de la UNIMAGDALENA e INFOTEP, por más de \$ 6.931 millones garantizando acceso, permanencia, gratuidad y ampliación de cobertura en la educación superior pública en el Departamento.

#4. Instituto Cambia. Se logró la autorización para la creación del Instituto de Formación para el Trabajo y el Desarrollo Humano – CAMBIA, el cual beneficiará a magdalenenses en: educación, cultura, turismo, gobierno, emprendimiento, tecnologías e innovación, artes y oficios. El Instituto formará parte del primer Centro CAMBIA que funcionará en la histórica edificación del antiguo Hospital San Juan de Dios.

#5. Becas por Comodato. 100 medias Becas anuales en el 2021 en programas profesionales de las distintas facultades de la Universidad Sergio Arboleda sede Santa Marta, por el uso de bien inmueble de propiedad de la Gobernación del Magdalena. Inversión estimada \$2.000 millones.



#6. Transferencia(s) a las Universidades públicas para la articulación de la Educación Superior en el departamento del Magdalena.

Se transfirieron recursos de estampilla a la Universidad del Magdalena por \$15.000 millones, beneficiando a los estudiantes del departamento.

COLEGIOS DEL CAMBIO, para mejorar la calidad en los colegios públicos impulsamos la inversión más alta en la historia en un solo gobierno.



PAE del Cambio

#7. Programa de Alimentación Escolar-PAE. Ampliación de la cobertura de 123.000 a 137.306 estudiantes beneficiados, fortalecimiento de las minutas con un aporte nutricional del 42% para la población mayoritaria, 116% para población indígena Arhuaca y 99% población indígena Chimila, aumento en el número de interventores en campo y actualización de la APP “Hambre Cero”. Inversión de \$64.114 millones. Para el 2022 beneficiaremos a 141.000 niños y niñas con la entrega del PAE.





#8. Suministro de complemento alimentario. 137.306 niños, niñas y adolescentes, incluyendo a 2 comunidades indígenas Arhuacos (1.720) y Chimilas (584) matriculados en las sedes de las Instituciones Educativas no certificadas de los 28 municipios del Departamento del Magdalena, registrados, priorizados y focalizados en el SIMAT.

#9. Minutas por subregión construidas a través de procesos participativos con la intervención de rectores, integrantes de CAE, representantes de las UMATA, pequeños y medianos productores, aplicación de encuestas, lo que permitió determinar los componentes de la minuta por cada subregión, en beneficio de los niños y niñas escolarizados.

#10. Constituidos 153 comités de alimentación escolar, los cuales están en funcionamiento en las Instituciones Educativas Departamentales.

#11. Cambio es Todos al Colegio: Ningún niño por fuera del sistema educativo en educación preescolar, básica y media. Aumentó la cobertura educativa, pasando de 177.035 a 185.171 estudiantes matriculados en los 28 municipios no certificados. Inversión \$500 millones.

#12. Inclusión educativa para el cambio y la alegría. Entrega de 2.468 canastas educativas inclusivas; 1.839 para estudiantes con discapacidad y 629 para estudiantes con talentos excepcionales en el Magdalena, incluyendo más de 20.878 elementos pedagógicos y capacitación a 324 docentes en educación inclusiva. Inversión más de \$1.300 millones de pesos.

#13. Cambiemos el Colegio: Infraestructura Educativa. 172 Intervenciones en la Infraestructura educativa que benefician los 28 municipios no certificados del Magdalena, Ciénaga y Distrito de Santa Marta, a través

de los Colegios del Cambio, con una inversión de más de \$173 mil millones, en 150 mejoramientos a sedes educativas, diseño y construcción de 2 Sedes Subregionales universitarias Cambia para El Banco y Plato, construcción de 10 nuevas sedes y 6 en diseño.

#14. Plan de estímulos al mejoramiento de los resultados en las Pruebas Saber. “Estudiantes del cambio”, benefició a 9.600 jóvenes de 11° y 370 maestros, mediante capacitación aumentando el número de estudiantes con puntajes superiores a 300 en prueba saber 11° en el 2021, al pasar de 101 a 219 estudiantes.

#15. Premios a la Excelencia Educativa. Reconocimiento a las mejores experiencias académicas de estudiantes y docentes en el Magdalena. Inversión de \$1.300 millones.

#16. Olimpiadas y Ferias del conocimiento. Con la participación de 20.000 personas entre estudiantes de 10° y 11° y docentes de los 28 municipios no certificados en el Magdalena, se fortalecieron las competencias para el desarrollo de las Pruebas Saber 11, incentivando la excelencia académica y promoviendo el acceso a la educación superior. Inversión de \$1.300 millones.





INFRAESTRUCTURA EDUCATIVA EJECUTADO 2021 POR EJECUCIÓN 2022 -2023 CON FINANCIACIÓN

CONVENCIÓN Municipios Departamento del Magdalena	
1. Algarrobo 2. Aracataca 3. Ariguani 4. Cerro San Antonio 5. Chibolo 6. Ciénaga 7. Concordia 8. El Banco 9. El Piñón 10. El Retén 11. Fundación 12. Guamal 13. Nueva Granada 14. Pedraza 15. Pijiño del Carmen	16. Pivijay 17. Plato 18. Pueblo Viejo 19. Remolino 20. Sabanas de San Ángel 21. Salamina 22. San Sebastián de Buenavista 23. Santa Ana 24. Santa Barbara de Pinto 25. Santa Marta 26. San Zenón 27. Sitionuevo 28. Tenerife 29. Zapayán 30. Zona Bananera

INTERVENCIÓN ESPECÍFICA /OBJETO	CANTIDAD	UBICACIÓN	BENEFICIARIOS	INVERSIÓN	Fuente de Financiación
Construcción dos (2) Sedes Subregionales Universitarias Cambio	2	Municipios: El Banco y Plato	9.000	\$61.430	Regalías Directas 2020-2023, Recursos del Crédito, Propios (Diseños).
Colegios del Cambio - Construcción Nuevas Sedes	11	Municipios: 2 (Cabecera:1), 3 (Cabecera:1), 8 (Cabecera:1), 11 (Cabecera:1), (Santa Rosa de Lima:1), 12 (Cabecera:1), 16 (Cabecera:1), 17 (Cabecera:1), 23 (Cabecera:1), 27 (Nueva Venecia:1), 30 (Prado Sevilla:1).	10.121	\$53.085	Regalías Directas 2020-2023

<p>Colegios del Cambio - Mejoramiento de Colegios (Sedes educativas)</p>	<p>150</p>	<p>Todos los Municipios del Magdalena, incluye Ciénaga y Santa Marta: 1. (Cabecera:3) (Río Mar:1) (Vereda La Estación:1); 2. (Cabecera:4); 3. (Tres Esquina:1) (Pueblo Nuevo:1) (Carmen de Ariguani:1); 4. (Cabecera:1), (La Candelaria:2); 5. (Cabecera:2), (La Estrella:1); 6. (Cabecera:5), (San Javier:1), (Palestina:1), (Cordobita -Vereda Jolunura:1), (Sevillano-Vereda La Maya:1), (Sierra Nevada-Vereda Uranio Bajo:1); 7. (Cabecera:1) (Rosario de Chengue:1); 8. (Cabecera:5), (Los Negritos:2), (Caño de Palma:2), (Tamalamequito:1), (Belén:1), (Barranco de Chilloa-Vereda Matarronal:1); 9. (Cabecera:1), (Carreto:1), (Sabanas:1); 10. (Cabecera:2); 11. (Cabecera:6), (Santa Rosa de Lima:1); 12. (Cabecera:2), (Las Flores:1), (Los Andes:1), (Vereda Paraco:1); 13. (Cabecera:2), (Pueblito Los Andes:1); 14. (Cabecera:2), (Bahía Honda:1), (Heredia:1); 15. (El Brillante:1), (Cabrera:1), (Casa de Tabla:1), (San José Prevención:1); 16.(Cabecera:3), (Carmen del Magdalena:1), (Media Luna:1), (San Martín de Loba:1), (Piñuelas:1); 17. (Cabecera:5), (Apure:2), (Carmen del Magdalena:1), (El Bajo:1); 18. (Cabecera:2), (Palmira:1), (Nueva Frontera:1), (San Juan de Palos Prieto:1); 19. (Cabecera:2), (San Rafael:1); 20. (Cabecera:1), (San Roque:1), (Resguardo Issa Oristuna:1); 21. (Cabecera:1), (Guaimaro:2); 22. (Cabecera:1), (Venero:2), (Troncoso:1), (San Rafael – Tropezon: 1), (San Valentin:1); 23. (Cabecera:1), (Jaraba:1), (Barro Blanco:1), (San José de San Fernando:1); 24. (Cienagueta:1), (San Pedro:1), (Veldero:2); 25. (Cabecera:5), (Guachaca:4), (Buritaca:1), (Minca:2), (Don Jaca:1), (Vereda Buenos Aires:1), (Vereda Mosquito:1); 26. (Bermejál:1), (Janeiro:1),(Peñoncito:1), (San Roque:1); 27. (Cabecera:1), (BuenaVista:1), (Palermo:1); 28. (Cabecera:3), (Santa Inés:1), (Real del Ovispo:1); 29. (Punta de Piedras:1), (Caño de Agua:1), (Piedras Pintadas:1), (Piedra de Moler:1); 30. (Río Frio:1), (Tucurinca:1), (Orihueca:2), (Prado Sevilla:1).</p>	<p>90.678</p>	<p>\$48.222</p>	<p>Regalías Directas 2020-2023, Superavit, Destinación pecífica Inversión</p>
<p>Adecuación y Dotación Sede Universitaria e Instituto Cambia</p>	<p>1</p>	<p>Municipio: 25 (Claustro San Juan de Dios Santa Marta)</p>	<p>4.500</p>	<p>\$1.500</p>	<p>Recursos Propios - Superavit</p>

Colegios del Cambio -Obras Complementarias FFIE	7	Municipios: 3, 10, 12 (Urquijo), 16 (Media Luna), 17, 19, 24 (San Pedro).	5.877	\$8.831	Regalías Directas 2020-2023
Ejecución Obras Inconclusas reactivadas por Gestión del Departamento - Fondo de Adaptación	9	Municipios: 7, 8, 14, 15, 17, 19 (Bomba), 23, 26 (El Horno), 30 (Sevilla),	5.378	\$69.325	Fondo de Adaptación
TOTAL				\$173.475	

#17. Gestionamos la ejecución de 9 obras inconclusas del Fondo de Adaptación, así como las obras complementarias requeridas para poner en funcionamiento 7 nuevas Instituciones Educativas de obras adelantadas por el FFIE, así como también, avanzamos en la adecuación de la infraestructura para el Instituto Cambia y la sede subregional Universitaria en el antiguo San Juan de Dios.

#18. Docentes por el Cambio. 5.500 Maestros y 450 Directivos del Magdalena se actualizaron en metodología de la enseñanza, competencias pedagógicas y nuevas estrategias educativas a través del Instituto Alberto Merani y el grupo educativo Helmer Pardo. Inversión \$1.130 millones.

#19. Ampliación de la planta docente. Estudio técnico elaborado y radicado ante el Ministerio de Educación para viabilización y ampliación de la planta con 500 nuevos docentes, con el fin de cubrir las necesidades y mejorar la calidad educativa.



#20. Escuelas de Transformación Digital:

Conectividad en 202 sedes educativas oficiales, aumentando en un 35% la cobertura de internet y zonas wifi de 800 metros a la redonda de cada sede, para el beneficio de 110 mil estudiantes y 3.500 docentes de las IED. Inversión \$1.900 millones.

#21. Macondo Musical. Se desarrolló la fase de promoción y sensibilización de la oferta del programa “Escuelas de Sinfónicas y Coral” con la operación de la Universidad Nacional de Colombia – UNAL con una inversión de \$1.600 millones. Se beneficiarán 10.500 estudiantes y generarán 900 empleos. En proceso de adquisición de 3.750 instrumentos inversión \$8.787 millones.

En el 2022 aumentarán a 50 el número de deportistas y en el segundo semestre se seleccionarán 20 nuevos atletas para llegar a 70 que ingresarán en el último semestre del año. Con una inversión de \$1.100 millones. (recursos Indeportes)



Cambio por el deporte y la recreación

#22. Escuelas para el Alto Rendimiento. 43 deportistas, que se preparan para alzar las medallas de oro por el Magdalena en los Juegos Naciones 2023, hicieron parte del programa de alto rendimiento, creado por el Gobernador Carlos Caicedo en su primer año de gobierno. Los atletas recibieron apoyo económico, técnica, indumentaria, implementación y gastos de viajes para sus competencias con una inversión total de \$1.018 millones. (recursos Indeportes). El grupo interdisciplinario compuesto por médicos deportólogos, fisioterapeutas, psicólogo, preparador físico y dos metodólogos tuvo una inversión 31%; el apoyo económico a deportistas 37%; el pago de entrenadores 20%; y los gastos de viajes para competencias %13.



#23. Fortalecimientos a ligas deportivas

800 deportivas pertenecientes a 22 ligas del Magdalena recibieron apoyos económicos para viajes de competencia, implementación y pago de entrenadores con una inversión de \$570 mill (recursos indeportes) El apoyo para gastos de participación en competencias nacionales fue de %57, implementación %26 y pago de instructores 17%.

En el 2022 para el fortalecimiento de las ligas del Magdalena en participación de competencias puntuables a Juegos Nacionales se realizará una inversión de \$400. Millones. (recursos indeportes).

#24. Escuelas Populares del Deporte.

La estrategia pública más grande en la historia del Magdalena de promoción y masificación deportiva y búsqueda de talentos, contó en el 2021 con 47 Escuelas Populares

del Deporte desarrolladas en el mismo número de colegios públicos, con 52 entrenadores, 15 disciplinas deportivas beneficiando a 2.845 niños, niñas y jóvenes en 22 municipios con una inversión de \$1.651 mill. (recursos Indeporte \$470.747.438) (Recursos gobernación \$1180.423.411).

La inversión se concentró en el pago de instructores UN 32%; 5.853 implementos deportivos 27%; psicólogo %1; indumentaria %16; capacitación, festivales y eventos deportivos %27.

Municipios impactados: Algarrobo, Aracataca, Ciénaga, Zona Bananera, Pueblo Viejo, El Reten, Santa Marta, Fundación, Tenerife, Ariguaní, Chibolo, Plato, Pedraza, Sitio Nuevo, Salamina, Pivijay, Cerro de San Antonio; el banco, Guamal, Pijiño del Carmen, San Sebastián y Santa Ana.

En el 2022 aumentaremos a 90 Escuelas Populares del Deporte con 18 disciplinas para



15 mil niños, niñas y jóvenes en todo el Departamento con una inversión de \$1.500 millones (recursos gobernación). Se adquirirán 60 mil elementos deportivos para beneficiar 30 mil niños, niñas y jóvenes en 2022 y 2023, con una inversión \$4.995 millones (recursos de regalías).

Se implementarán la escuela de fútbol Alfredo Arango en el antiguo estadio Eduardo Santos, para beneficiar 720 niños, niñas y jóvenes.



Cambio por la Cobertura Educativa

#25. Yo Sí Cambio- Alfabetización.

Para Alfabetizar más de 30.000 adultos que no saben leer y escribir en todo el Departamento con Brigadistas capacitados, se implementará un ambicioso programa con recursos del Sistema General de Regalías, para lograr un Magdalena Sin Analfabetismo. Inversión \$12.900 millones.





¡MAGDALENA ESTÁ CAMBIANDO!

DISEÑO DE OBRAS CON FINANCIACIÓN

CONSTRUCCIÓN DE NUEVAS SEDES UNIVERSITARIAS SUBREGIONALES



Sede Universitaria de El Banco



Sede Universitaria de Plato



ADECUACIÓN Y DOTACIÓN SEDE UNIVERSITARIA E INSTITUTO CAMBIA EN SANTA MARTA





¡MAGDALENA ESTÁ CAMBIANDO!

DISEÑO DE OBRAS CON FINANCIACIÓN

CONSTRUCCION DE 10 SEDES DE IED EN 10 MUNICIPIOS

Fundación (urbana y rural) El Banco, Zona Bananera, Sevilla, Plato, Pivijay, Aracataca, Guamal, Ariguani, Sitionuevo, Nueva Venecia, Santa Ana



¡MAGDALENA ESTÁ CAMBIANDO!



REVOLUCIÓN
de la Salud y
Médico en tu casa!



Para superar la pobreza debemos garantizarle al pueblo el acceso a la salud con enfoque preventivo y trabajar por la recuperación de los hospitales públicos.

Inversión \$152.000 millones.





Programa: Cambio por la Salud

#26. Médico En Tu Casa. En el 2021 Médico En Tu Casa con 100 equipos médicos conformados por 676 profesionales atendieron a una población de 400.551 personas de 29 municipios del Magdalena. Se desarrollaron 647.790 acciones en salud. Inversión de \$ 13.550 millones con la que se disminuyeron barreras económicas, administrativas, culturales y geográficas para que los habitantes del departamento del Magdalena accedieran a servicios de salud de manera oportuna, pertinente, digna y sin discriminación.

#27. Indicadores Salud Pública. Se cumplió con las metas de salud pública establecidas en el plan de desarrollo de acuerdo con el reporte de datos oficiales DANE (2021), producto de las acciones de Médico En Tu Casa, logrando disminuir las tasas de mortalidad: menores de 5 años 58%, Enfermedad Diarreica Aguda-EDA en menores de 5 años en 50%, suicidio 64%, tuberculosis 39% y Lepra 60%. Asimismo, se han disminuido las tasas de letalidad por dengue bajando de 43% a 15% entre el 2019 y el 2021; la incidencia del VIH reduciendo de 25.98 en 2019 a 18.4 en 2021 y se ha logrado una disminución de bajo peso al nacer 8.54% en el 2019 a 7.88% en el 2021.

PROYECT DEL CAMBIO	OBJETO	CANTIDAD	UBICACIÓN	BENE-FICIARIOS	VALOR (Millones)	FUENTE
MÉDICO EN TU CASA	FORTALECIMIENTO DE LAS ACCIONES EN SALUD Y LA GESTIÓN DEL RIESGO COLECTIVO EN EL DEPARTAMENTO DEL MAGDALENA -PIC	29	AALGARROBO, EL RETÉN, FUNDACIÓN, CIÉNAGA, ZONA BANANERA, PUEBLOVIEJO, ARIGUANÍ, CHIBOLO, NUEVA GRANADA, SÁBANAS DE SAN ÁNGEL, PLATO, TENERIFE, REMOLINO, SITIO-NUEVO, CERRO DE SAN ANTONIO, EL PIÑÓN, CONCORDIA, ZAPAYÁN, SALAMINA, PEDRAZA, PIVUJAY, GUAMAL, EL BANCO, SANTA BÁRBARA DE PINTO, PUÑO DEL CARMEN, SAN ZENÓN, SANTAANA, SAN SEBASTIÁN DE BUENAVISTA	902.108	\$13.550	SGP
	TOTAL	29		902.108	\$13.500	

#28. Plan Nacional de Vacunación. El departamento del Magdalena ha cumplido satisfactoriamente con el plan nacional de vacunación de COVID-19 logrando coberturas superiores al 75% con 1.098.017 dosis aplicadas y el 95% de los biológicos recibidos.

#29. Plan de Intervenciones Colectivas (PIC). 24 hospitales de la red pública fortalecidos, llevando las acciones en salud pública a los corregimientos y veredas de los 29 municipios del Magdalena.



#30. Maratón 48 horas por la vida. 80.138 intervenciones en salud, incluyendo: vacunación regular y COVID-19, Pruebas COVID-19, VIH y sífilis, acompañamiento a madres gestantes, asistencia a personas con tuberculosis y lepra, educación en salud a personas con enfermedades crónicas; vacunación canina y felina, en los 29 municipios del departamento del Magdalena y el distrito de Santa Marta, beneficiando a 105.236 personas.

#31. Nutrición para el Cambio. Atención de 5.000 personas, entre ellas 1000 niños y niñas menores de 5 años en situación de desnutrición a quienes se les hizo entrega de 3.000 mil Mercados Populares Solidarios, kit de aseo, pastillas purificadoras de agua, paquetes nutricionales, alimento de alto valor nutricional y valoración por el Programa Médico en Tu Casa. Entrega de elementos de aseo, zapatos entre otros. Inversión: \$ 1.719 millones. Para el 2022 beneficiaremos a 10 mil personas con la entrega de 6 mil mercados. Inversión \$ 4.080 millones.

#32. Formulación participativa de la Política Departamental del Derecho Humano a la alimentación que beneficia a toda la población del Departamento del Magdalena y contribuye

a la protección de la soberanía y autonomía alimentaria, con la asistencia técnica de la Organización de las Naciones Unidas para la Agricultura y Alimentación - FAO.

#33. Escuelas muévete por la vida 9.357 persona en su mayoría mujeres y niños se beneficiaron de las Escuelas de Recreación cambia y muévete por la vida, un programa de recreación, actividad física y hábitos de vida saludable desarrollado en 17 municipios con 18 instructores y un gestor \$231 mill. (recursos indeportes).

Municipios impactados: Ariguaní, Cerro San Antonio, Chibolo, Ciénaga, El Banco, El Retén, Fundación, Guamal, Nueva Granada, Pivijay, Plato, San Sebastián, San Zenón, Santa Ana, Santa Bárbara de Pinto, Santa Marta, Zona Bananera.

#34. Política Pública de Salud Mental. Se construyó con la participación ciudadana, gremios y demás actores del sector salud.

#35. Pruebas Rápidas COVID-19. Se terminaron de aplicar 10 mil pruebas rápidas de anticuerpos y 3.000 pruebas antigénicas de diagnóstico inmediato, adquiridas en la vigencia 2020, beneficiando a 13 mil personas en todo el departamento.



HOSPITALES DEL CAMBIO, con una inversión sin precedentes avanzamos en el saneamiento, modernización y construcción de nuevos hospitales públicos en el Departamento.

Cambio por la Red Pública Hospitalaria

#36. Cambio en los servicios de salud. Ambulancias para el Cambio. Adquisición de 45 Ambulancias para el Cambio. Con una inversión de \$8.280 millones, 30 de Transporte Asistencial Básico (TAB), 6 de transporte asistencial medicalizado (T.A.M), 4x4, para el fortalecimiento de la red pública hospitalaria en 31 hospitales de los 29 Municipios (25 Hospitales Departamentales y 6 Municipalizados). En el 2022 se entregarán 6 ambulancias medicalizadas especializadas. Y fortalecimiento de los servicios de urgencias de hospitales de primer nivel por valor \$ 3.736 millones.



PROYECTO DEL CAMBIO	OBJETO	CANTIDAD	UBICACIÓN	BENEFICIARIOS	VALOR (Millones)	FUENTE
MEDICO EN TU CASA HOSPITALES DEL CAMBIO	ADQUISICIÓN DE AMBULANCIAS PARA EL TRANSPORTE ASISTENCIAL DE PACIENTES EN EL DEPARTAMENTO DEL MAGDALENA.	45	ARACATACA, ALGARROBO, EL RETÉN, FUNDACIÓN, CIÉNAGA, ZONA BANANERA, PUEBLOVIEJO, ARIGUANÍ, CHIBOLO, NUEVA GRANADA, SÁBANAS DE SAN ÁNGEL, PLATO, TENERIFE, REMOLINO, SITIONUEVO, CERRO DE SAN ANTONIO, EL PIÑÓN, CONCORDIA, ZAPAYÁN, SALAMINA, PEDRAZA, PIVIJAY, GUAMAL, EL BANCO, SANTA BÁRBARA DE PINTO, PIJIÑO DEL CARMEN, SAN ZENÓN, SANTA ANA, SAN SEBASTIÁN DE BUENAVISTA	902.108	\$.9217	ASIGNACIONES DIRECTAS Y FONDO DE COMPENSACION REGIONAL (60%)
MÉDICO EN TU CASA HOSPITALES DEL CAMBIO	DOTACIÓN DE EQUIPOS BIOMÉDICOS PARA EL FORTALECIMIENTO DE LOS SERVICIOS DE URGENCIAS DE LOS HOSPITALES DE BAJA COMPLEJIDAD PARA LA ATENCIÓN DE LA POBLACIÓN AFECTADA POR EL CORONAVIRUS COVID-19 EN EL DEPARTAMENTO MAGDALENA	396	ARACATACA, ALGARROBO, EL RETÉN, FUNDACIÓN, CIÉNAGA, ZONA BANANERA, PUEBLOVIEJO, ARIGUANÍ, CHIBOLO, NUEVA GRANADA, SÁBANAS DE SAN ÁNGEL, PLATO, TENERIFE, REMOLINO, SITIONUEVO, CERRO DE SAN ANTONIO, EL PIÑÓN, CONCORDIA, ZAPAYÁN, SALAMINA, PEDRAZA, PIVIJAY, GUAMAL, EL BANCO, SANTA BÁRBARA DE PINTO, PIJIÑO DEL CARMEN, SAN ZENÓN, SANTA ANA	902.108	\$3.736	ASIGNACIONES DIRECTAS Y FOME
MÉDICO EN TU CASA HOSPITALES DEL CAMBIO	DOTACIÓN DE EQUIPOS BIOMÉDICOS PARA LA AMPLIACIÓN DE UCI INTENSIVA E INTERMEDIA EN LOS HOSPITALES PÚBLICOS DE MEDIANA COMPLEJIDAD DEPARTAMENTO DEL MAGDALENA	283	CIENAGA, ZONA BANANERA, PUEBLO VIEJO, SITIONUEVO REMOLINO, FUNDACIÓN, ARACATACA EL RETÉN, ALGARROBO, SABANAS DE SAN ANGEL, CHIBOLO, TENERIFE, PLATO, NUEVA GRANADA ARIGUANI, PIVIJAY, EL PIÑÓN, SALAMINA, CERRO DE SAN ANTONIO, CONCORDIA, PEDRAZA, ZAPAYÁN	718.281	\$4.194	ASIGNACIONES DIRECTAS Y FOME

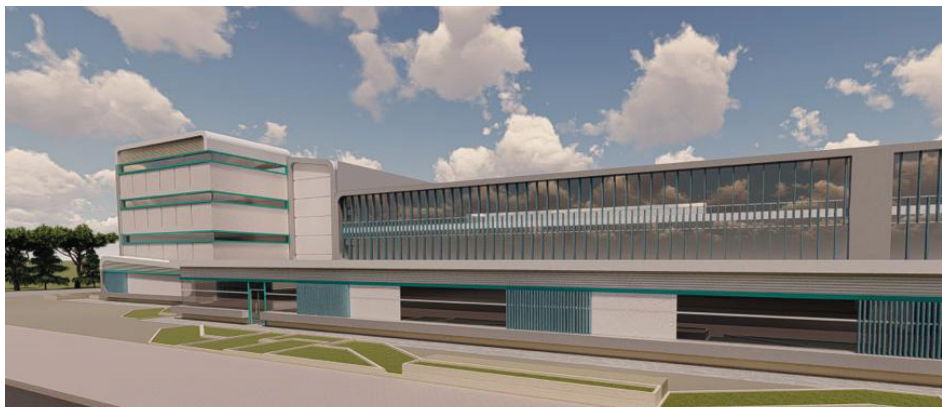

NUEVA SEDE HOSPITAL PLATO

#37. Ambulancias Acuáticas para el Cambio.

Entrega de 3 ambulancias de transporte asistencial acuático que benefician a los municipios de Remolino, Cerro de San Antonio y Sitionuevo, específicamente los corregimientos palafitos Buenavista y Nueva Venecia. Inversión: \$937 millones.

#38. Unidades de Cuidado Intensivo UCI.

Se dotó con equipos Biomédicos 52 Unidades de Cuidados Intensivos -UCI (ESE Hospital San Cristóbal de Ciénaga (17 Camas); ESE San Rafael de Fundación (7 Camas), ESE Hospital Fray Luis de León de Plato (12 Camas) y ESE Santander Herrera de Pivijay (16 camas) que permitió la ampliación de la capacidad resolutoria de los hospitales públicos con una Inversión Total. Valor \$ 4.194 millones. Fuente: Recursos propios, FOME. Beneficiando 718.281 habitantes.



#39. Viabilización del proyecto para la Remodelación y Dotación

para la prestación de los servicios de rehabilitación, imagenología y cardiología de la E.S.E. - Hospital San Cristóbal. Población beneficiaria 200.245 habitantes del municipio de Ciénaga. Inversión \$ 2.500 millones.

#40. Viabilización del proyecto de Remodelación de las áreas de urgencias,

hospitalización y consulta externa especializada de la E.S.E. - Hospital San Rafael de Fundación. Población beneficiada 150 mil. Inversión \$1.042 millones.

#41. Adecuación y Dotación del Puesto de Salud de Buenavista,

Municipio de Sitionuevo, el cual mejorará la prestación del servicio de los pueblos palafitos. Población Beneficiada 2.198 habitantes. Inversión \$ 385 millones.

#42. Compra de TAC para crear la moderna unidad de imágenes diagnósticas.

Aprobación de proyecto y presupuesto para comprar Tomógrafo Axial Computarizado, TAC, que permitirá crear la Unidad de Imágenes diagnósticas especializadas incluyendo modernos equipos de rayos X y de ecografía. Población beneficiaria 250 mil habitantes de los municipios de la Región Norte.

#43. Creación de las unidades de servicios de alta complejidad:

Adecuación de la infraestructura del primer piso del hospital San Cristóbal, incluyendo la compra de un moderno ascensor, adecuando las Unidades Integrales Médicas de Rehabilita-

ción, Perinatología, Cardiología, hemodinamia, nefrología y Oncología, como servicios de alta complejidad para los municipios del Norte del Magdalena, beneficiando más de 250 mil habitantes.

#44. Laboratorios de Salud Pública.

Se fortalecieron tres (3) laboratorios de salud pública para aumentar la capacidad diagnóstica y el nivel de Bioseguridad BSL2 en atención a problemáticas asociadas con agentes biológicos de alto riesgo para la salud humana. Inversión \$10.232 millones. #35. La Asociación de la Red Pública de Hospitales del Magdalena, como organización gremial, que adelantará su gestión a través de cinco Subsedes, para fortalecer su capacidad financiera y administrativa.

#45. La Asociación de la Red Pública de Hospitales del Magdalena,

como organización gremial, que adelantará su gestión a través de cinco Subsedes, para fortalecer su capacidad financiera y administrativa.



#46. Fortalecimiento de la Red Pública Hospitalaria.

Se contrató estudios y diseños arquitectónicos para construcción de 4 hospitales de primer nivel en El Retén, San Sebastián, Pijiño del Carmen, San Zenón; ampliación y modernización de los hospitales de Aracataca y Ariguani, y 3 hospitales de segundo nivel en Ciénaga, Fundación y Plato. 3 nuevos centros en Tenerife y El Piñón y 25 puestos de salud (Santa Ana (Barro Blanco), San Sebastián (La Pacha), San Ángel (Monterrubio y Flores de María), Ciénaga (Palmor), Sitio Nuevo (Nueva Venecia, Palermo, Buenavista), Zona Bananera (Rio Frio, Tucurinca, Orihueca), Chibolo (La China y La Estrella), Remolino (San Rafael), Aracataca (Buenos Aires, Raíces, Cauca y Maraquilla), El Banco (Los negritos), Guamal (Hurquijo y Los Andes), Pijiño del Carmen (Casa Blanca), Ariguani (Pueblo Nuevo), San Zenón (El Horno), Zapayán (Piedras De Moler), que beneficiarán a más de 416.695 Magdalenses. Valor de inversión \$ 90.601 millones.



#47. Giros a la Red Pública Hospitalaria.

Se realizaron los Giros a la Red Pública Hospitalaria, para prestar servicios a la población no asegurada y a migrantes, beneficiando a los municipios de Ciénaga, Zona Bananera, Chibolo, Plato, Pedraza Guamal y Fundación, llegando a 487.254 beneficiarios. Valor: \$1.537 millones. Se hizo el pago de subsidio a la oferta para población vulnerable en las áreas de difícil acceso. Beneficiando a los municipios de Algarrobo, Ariguani, Cerro de San Antonio, Concordia, el Reten, Guamal, Nueva Granada, Pedraza, Pijiño del Carmen, Pueblviejo, Remolino, Sabanas de San Ángel, San Sebastián, San Zenón, Santa Ana, Santa Barbara de Pinto, Sitionuevo, Zapayán y Zona Bananera, por \$7.383 millones. Fuente: Recursos Destinación Especifica. Beneficiarios 447.532 habitantes.

#48. Para el 2022 se pondrán en funcionamiento los centros de bienestar para el adulto mayor,

para atender a las personas mayores en condición de vulnerabilidad, con servicios de nutrición, salud, actividad física, terapéutica, atención psicosocial, actividades lúdico-recreativas y de emprendimiento. 30% serán para la dotación y funcionamiento de centros de bienestar; para construcción, dotación y funcionamiento de centros de vida y para funcionamiento y atención en programas sociales de los centros de bienestar, la compra de ayudas técnicas, ropa, alimentación, bus para transportar personas mayores y realizar una inversión para mejorar las condiciones de atención de 4 centros de bienestar del Departamento. **Inversión \$20.000 millones.**

#	PROYECTO DEL CAMBIO	OBJETO	CAN-TIDAD	UBICACIÓN	BENE-FICIARIOS	VALOR (Millones)	FUENTE
1	HOSPITALES DEL CAMBIO	CONSTRUCCIÓN DE NUEVA SEDE - HOSPITAL DE SEGUNDO NIVEL	1	PLATO	64.998	\$ 12.996	Propios ESE
2	MEDICO EN TU CASA – HOSPITALES DEL CAMBIO	REMODELACION HOSPITAL DE SEGUNDO NIVEL	2	FUNDACIÓN, CIÉNAGA	155.132	\$ 3.456	FOME
3	HOSPITALES DEL CAMBIO	CONSTRUCCIÓN NUEVO HOSPITAL DE PRIMER NIVEL	4	SAN ZENÓN, SAN SEBASTIÁN DE BUENAVISTA, EL RETEN, PUJIÑO DEL CARMEN	62.917	\$ 26.400	Regalías
4	HOSPITALES DEL CAMBIO	AMPLIACIÓN Y MODERNIZACIÓN HOSPITAL DE PRIMER NIVEL	2	ARACATACA, ARIGUANÍ	62.497	\$ 8.960	Regalías
5	HOSPITALES DEL CAMBIO	CONSTRUCCIÓN DE NUEVOS CENTROS DE SALUD	3	EL PIÑÓN (SABANAS), EL PIÑÓN (CANTAGALLAR), TENERIFE (SANTA INÉS)	5.293	\$ 6.652	Regalías
6	MEDICO EN TU CASA – HOSPITALES DEL CAMBIO	CONSTRUCCIÓN DE NUEVOS PUESTOS DE SALUD	25	SANTAANA (BARRO BLANCO), SAN SEBASTIÁN (LA PACHA), SAN ÁNGEL (MONTERRUBIO), CIÉNAGA (PALMOR), SITIO NUEVO (NUEVA VENEZIA, PALERMO Y BUENAVISTA), ZONA BANANERA (RIO FRIO, TUCURINCA Y ORIHUECA), CHIBOLO (LA CHINA), SAN ÁNGEL (FLORES DEMARIA), REMOLINO (SAN RAFAEL), ARACATACA (BUENOS AIRES, RAÍCES, CAUCA Y MACARAQUILLA), ZAPAYÁN (PIEDRAS DE MOLER), EL BANCO (LOS NEGRITOS), SALAMINA (GUÁIMARO), CHIBOLO (LA ESTRELLA), GUAMAL (HURQUIJO), PUJIÑO DEL CARMEN (CASA BLANCA), ARIGUANÍ (PUEBLO NUEVO), SAN ZENÓN (EL HORNO)	65.858	\$ 32.137	FOME SGR LOTO EN LINEA
		TOTAL	37		416.695	90.601	

#49. Juegos Deportivos Departamentales.

Realizada fase clasificatoria de los Juegos Deportivos Departamentales Magdalena 2021, con la participación 1.492 deportistas de 20 municipios en las disciplinas de fútbol, fútbol de salón, voleibol y baloncesto, distribuidos en 6 subsedes. Inversión \$ 300 millones.

#50. Juegos Deportivos Comunales.

Realizados 3 torneos que fomentaron el deporte comunal: Torneo Inter Barrios de Fútbol de Salón y Torneos Inter Empresarial e Inter Barristas de Fútbol, beneficiando a 380 participantes. Inversión \$ 80 millones de pesos.

#51. Juegos deportivos Intercolegiados.

Realizados Juegos Deportivos Intercolegiados en las fases municipal, departamental y regional, logrando una participación de 4.134 estudiantes de 29 municipios del departamento del Magdalena. Inversión \$ 335 millones.

52. Eventos deportivos.

2 desafíos en Plato y Santa Marta, 2 carreras 5 K Plato y Santa Marta, 3 caminatas ecológicas en Ciénaga, Fundación y Zona Bananera, 2 megarumba Santa Marta y Chibolo, 3 ciclo paseos en Santa Ana, San Sebastián y Santa Marta, 2 campeonatos de fútbol interbarrios e interbarristas, uno de futbol sala empresarial y uno de Calistenia en Santa Marta, un festival de la niñez juegos tradicionales en Guamal hicieron parte de la agenda deportiva departamental, con una inversión de \$226 millones recursos propios de la gobernación, que junto a la triathlon y jugos departamentales acumularon 10,986 participantes en total.



#53. Fase II Sendero Peatonal Ziruma – El Rodadero. Construcción y entrega de la segunda fase del Sendero Peatonal el Ziruma con seis nuevas estaciones dotadas con máquinas biosaludables y un puente metálico de 48 metros, sumadas a las siete estaciones iniciales para un total de 13 paraderos para completar 3,8 kilómetros. Se benefician 75.000 habitantes. Inversión \$11.713 millones.



#54. Logramos la aprobación de la Tasa del Deporte en el Magdalena, que permitirá la construcción de 7 escenarios deportivos 2 Pistas de Patinaje en los municipios de Aracataca y Chibolo, con una inversión de \$7.200 millones con la cual se beneficiarán 35.537 personas. 5 canchas múltiples para la promoción del deporte y la actividad física en Aracataca, Guamal, Santa Ana, Plato y Pivijay. para beneficiar a 6.654 magdalenenses con una inversión de \$7.500 millones.





Red de la Equidad por el Cambio

#55. 34 Ferias de la Equidad realizadas en 29 municipios y las 3 localidades de Santa Marta. Cada feria tuvo una duración de dos días, con 68 jornadas de atención a la comunidad en la que los magdalenenses accedieron más de 100 servicios completamente gratuitos. En la primera etapa se beneficiaron 63.693 magdalenenses con programas sociales en acceso a la ruta de derechos, restitución de derechos, emprendimiento e inclusión productiva y dignificación de hábitat. Inversión de \$2.530 millones. Para el primer semestre del 2022 se beneficiarán a 90 mil personas con 60 Ferias de la Equidad en cabeceras y corregimientos y se comprarán 5 unidades móviles para prestar 41 servicios. Inversión \$10.151 millones.



Municipio	
1	Tasajera
2	Sitio Nuevo
3	Ciénaga
4	Remolino
5	Zona bananera
6	Salamina
7	Aracataca
8	Piñón
9	El Retén
10	Cerro de San Antonio
11	Fundación
12	Pedraza
13	Algarrobo
14	Concordia
15	San Ángel
16	Pivijay
17	Ariguani
18	Pijiño del Carmen
19	Nueva Granada
20	Santa Ana
21	chibolo
22	Pinto
23	Zapayan
24	San Zenón
25	Tenerife
26	San Sebastián
27	Plato
28	Guamal
29	Santa Marta-localidad 1
30	El Banco
31	Santa Marta-localidad 1
32	Pueblo Viejo
33	Santa Marta-localidad 3
34	Santa Marta-localidad 2

	Ferias de la Equidad	34
	Población Atendida	63.693
	Inversión	2.530 Millones



Cambio por el Acceso a los Derechos

#56. Alianza por la Superación de la Pobreza. Se gestionó la Alianza con diversas entidades públicas, privadas y de cooperación internacional con el fin de lograr la articulación interinstitucional entre actores públicos, privados, gremiales, sociales y comunitarios por la superación de la pobreza en el Magdalena, con una visión de cambio en favor de la equidad, la inclusión social y la garantía de derechos, con enfoque poblacional, territorial y diferencial hacia el cumplimiento de los ODS.



#57. Jóvenes por el Cambio. Campamento Juvenil en el marco del XII Festival de la Juventud en Santa Marta, en el cual se trataron temas como: diversidad de género, paz y posconflicto, educación superior, cultura y deporte juvenil con una participación de más de 2.000 jóvenes, con una inversión de \$104 millones. Evento reseñado en el Informe de la ONU sobre el Acuerdo de Paz.



#58. Campaña para la prevención del consumo de sustancias psicoactivas, criminalidad, barras bravas, violencias en jóvenes, en el marco de las Ferias de la Equidad beneficiaron a 5.261 jóvenes.



#59. Apoyo a 24 plataformas municipales y 5 mesas de trabajo de manera virtual y una mixta para lograr la conformación plataforma de juventudes a nivel departamental. Beneficiarios de 248 jóvenes.



#60. Mujeres por el Cambio. Creación del documento del Mecanismo Articulador adoptado mediante Decreto No. 0281 de septiembre 28 de 2021, “El Comité Intersectorial Departamental del Magdalena para la Prevención y Educación de la Violencia Por Razones De Sexo, Género, la Atención, la Protección y Acceso A Justicia De Niñas, Niños, Adolescentes Y Mujeres Víctimas De Estas Violencias”.



#61. Realizados 6 Módulos de formación en equidad de género.

1. Derechos Humanos. Mecanismos de protección de DDHH, 2. Participación y representación política de las mujeres, 3. Enfoque de Género y la implementación de los acuerdos de paz, 4. Economía del cuidado y sistemas del cuidado- violencias contra las mujeres en su diversidad, 5. Mujeres diversas: luchas, reivindicaciones, logros y aportes, 6. Lo público, lo político y el poder.



#62. Suscrita Alianza Magdalena Libre de Violencia Basada en Género con la participación y compromiso de 13 municipios a través de las instancias de atención a las mujeres, 3 organizaciones de mujeres, Procuraduría, Defensoría del Pueblo, ICBF, FENALPER, Comandantes de la Policía Departamental y Distrital, y Medicina Legal.

#63. Cambio sin Barreras. Realizar jornadas de formación laboral y productiva para personas con discapacidad. Realizadas jornadas de formación en el marco de Ferias de la Equidad beneficiando a 500 personas.

#64. Alianzas por el cambio para promover la vinculación y capacitación de personas con discapacidad, con entidades públicas, privadas y sector educativo.

#65. Inclusión laboral de un 3% de personas con discapacidad en la Administración Pública Departamental. Vinculadas 11 personas con discapacidad, cumpliéndose con el 100% de la meta anual.

#66. Diversidad por el Cambio. Encuentro subregional la población LGBTIQ+ en el municipio de Aracataca en el que se avanzó en la caracterización de esta población.

#67. Campaña en diversidad sexual e identidades de género, en el marco de Ferias de Equidad de la cual se beneficiaron 1.720 personas, incluyendo socialización y capacitación. Se avanzó en una

estrategia educativa en lenguaje incluyente, género y diversidad sexual, dirigidas a los servidores públicos, actores educativos y sociales, para garantizar el respeto y reconocimiento de las personas con Orientaciones Sexuales e Identidades de Género Diversas. Se hizo una capacitación virtual con el apoyo Caribe Afirmativo en los cuales se beneficiaron (30) funcionarios y servidores públicos.



#68. Caracterización y construcción de la línea base que permitió identificar las vulneraciones a los derechos de las personas con orientaciones sexuales e identidades de género diversas en el Magdalena, en el Marco de las Ferias de la Equidad.

#69. Pueblos Ancestrales por el Cambio. Memorando de entendimiento entre las comunidades indígenas asentadas en el Departamento del Magdalena, la Alcaldía del Distrito de Santa Marta y la Gobernación del Magdalena donde se plasma una línea pragmática para el cumplimiento de las acciones del Plan de Desarrollo 2020-2023 y el fortalecimiento de las comunidades indígenas a través de mesas de concertación de la formulación de la política pública para los pueblos Indígenas orientada a mejorar las condiciones de vida de las comunidades indígenas en el Magdalena (Unificamos el puntos 66 y 67).

#70. Se suscribió un comodato entre las comunidades indígenas y Gobernación del Magdalena y un convenio interadministrativo entre comunidades indígenas, Registraduría Nacional del Estado Civil y la Gobernación con la intención de crear rutas de acceso y garantías a derechos.



#71. Migrantes con Derechos Cambian. Atención a Migrantes. Avances en la materialización del Centro Integral de Atención al Migrante (CIAM), en alianza con el Distrito de Santa Marta el cual estará ubicado en el antiguo CDR Miguel Pinedo y contará con la oferta institucional del Grupo Interagencial de Flujos Migratorios Mixtos – GIFMM, el propósito es traer la oferta institucional de las diferentes agencias colaboradoras para mejorar la atención integral a migrantes.

#72. Atención a la población migrante en Pueblviejo (Corregimiento de Tasajera) y Ciénaga en orientaciones sobre los procesos para expedir el pasaporte. Se aplicaron 21 pruebas de conocimiento con apoyo de la Secretaría de la Educación a extranjeros solicitantes para la adopción de nacionalidad colombiana.





¡MAGDALENA ESTÁ CAMBIANDO!

DISEÑO DE OBRAS CON FINANCIACIÓN

HOSPITALES DEL CAMBIO (6)



PUESTOS DE SALUD (25)

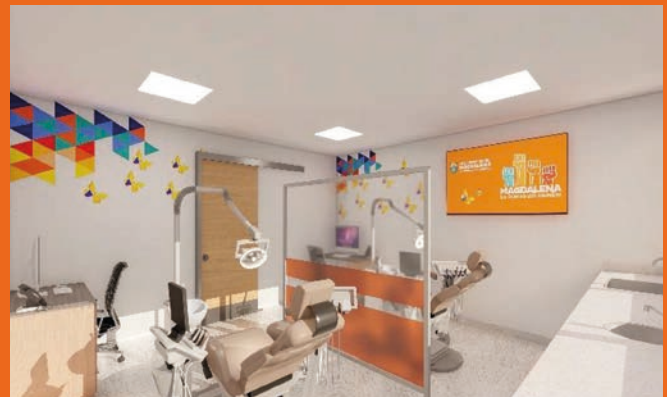

CENTROS DE SALUD (3)



¡MAGDALENA ESTÁ CAMBIANDO!

DISEÑO DE OBRAS CON FINANCIACIÓN

CENTROS DE VIDA DEL ADULTO MAYOR EN GUAMAL, CHIBOLO Y ARACATACA (3)



CANCHAS MÚLTIPLES (5)



PISTAS DE PATINAJE EN CHIBOLO Y ARACATACA (2)



MAGDALENA ESTÁ CAMBIANDO!



REVOLUCIÓN
del Agua al Pueblo!



Enfrentar la pobreza y dignificar las condiciones de habitad del pueblo, implica llevar agua potable, alcantarillado y aseo a las cabeceras y corregimientos.

Inversión \$300.000 millones.





Cambio en los Servicios Públicos

#73. Acueductos inconclusos de gobiernos anteriores, encontramos 10 obras inconclusas en acueducto ubicadas en: Pivijay (Media Luna y Piñuelas), Pueblo Viejo (cabecera, Tasajera e Isla del Rosario), Zona Bananera (Orihueca, y Varela), San Sebastián (El Seis), Sabanas de San Ángel (Issa Oristuna), y Algarrobo (Bellavista). En 2021, con una **inversión de \$7.198 millones** iniciamos la ejecución de los acueductos en San Sebastián (El Seis), Pueblo Viejo (cabecera), y Pivijay (Media Luna). Acueducto Nueva Granada: habilitación tubería 12 pulgadas Tanque del Golero - Nueva Granada.

MUNICIPIOS	UBICACIÓN	NOMBRE DEL PROYECTO	POBLACIÓN BENEFICIADA	INVERSIÓN (\$)
Pivijay	Medialuna	Construcción de captación alterna a la existente de las aguas destinadas al sistema de acueducto y conducción hasta el sistema de potabilización	4.536	\$ 2.335
Pueblo Viejo	Cabecera	Optimización y ampliación del sistema de acueducto fase ii,	25.311	\$ 3.492
San Sebastián de Buenavista	El seis	Ampliación y optimización de los sistemas de acueducto	223	\$ 1.371

Por las condiciones en que encontramos las demás obras inconclusas, las ubicadas en Pivijay (Piñuelas), Pueblo Viejo (Tasajera e Isla del Rosario), Zona Bananera (Orihueca, y Varela), Sábanas de San Ángel (Issa Oristuna). En 2022, serán ejecutadas como nuevos acueductos de nuestro Gobierno del Cambio. **Inversión de \$26.600 millones.**

ACUEDUCTOS INCONCLUSOS A TERMINAR

MUNICIPIOS	UBICACION	NOMBRE DEL PROYECTO	POBLACIÓN BENEFICIADA	INVERSION (\$)
Sabanas de san Ángel	Issa oristuna	Construcción del sistema de acueducto del resguardo	4.471	\$2.700
Zona bananera	Orihueca	Optimización y ampliación del sistema de acueducto	4.817	\$6.162
Pivijay	Piñuelas	Recuperación sistema de acueducto	841	\$3.160
Zona Bananera	Varela	Optimización y ampliación del sistema de acueducto	3.972	\$4.931
Pueblouiejo	Tasajera	Construcción de las obras para el acueducto	7.438	\$5.792
Pueblouiejo	Isla del Rosario	Construcción de las obras para el acueducto	3.925	\$3.852

#74. Acueductos en ejecución iniciados por el gobierno anterior, encontramos 3 acueductos ubicados en Ariguaní, Sitionuevo (Palermo), Algarrobo (Bellavista), siendo esta última una de las obras inconclusas iniciadas por el gobierno anterior, quienes invirtieron \$6.276 millones y no superaron el 40% de ejecución. Nuestro gobierno ha destinado **\$19.013 millones para finalizar** su ejecución y entregar estas obras al pueblo.



MUNICIPIOS	UBICACIÓN	NOMBRE DEL PROYECTO	VALOR CONTRATO (\$ MILLONES)	VALOR EJECUTADO ANTES DEL 2020 (\$ MILLONES)	INVERSION
Ariguaní	Cabecera	Optimización hidráulica del sistema de acueducto regional	13.028.	202	\$12.825
Sitionuevo	Palermo	Optimización y ampliación del sistema de acueducto	8.324.	3.016	\$5.307
Algarrobo	Bellavista	Ampliación y optimización del sistema de acueducto	3.937	3.057	\$879



PROYECTOS ACUEDUCTO Y ALCANTARILLADO EN EJECUCIÓN

PROYECTOS DE ACUEDUCTOS

- 1 Estudios y Diseño para el sistema de Acueducto "El Curval"
- 2 Acueducto del Corregimiento de Palermo
- 3 Ampliación y Optimización Operacional del sistema de Acueducto de Puebloviejo
- 4 Sistema de Acueducto del Corregimiento de Bellavista.
- 5 Sistema de Acueducto del Corregimiento de Medialuna
- 6 Sistemas de Acueductos de los Corregimientos de Sabana, San Basilio y Playón de Orozco
- 7 Optimización Operacional del Sistema de Acueducto.
- 8 Sistema de Acueducto del Municipio de Chibolo
- 9 Optimización Hidráulica del Sistema de Acueducto Ariguani
- 10 Sistema de Acueducto del Municipio de Pijiño del Carmen
- 11 Sistema de Acueducto del Corregimiento de El Seis

PROYECTOS DE ALCANTARILLADOS

- 1 Sistema de Alcantarillado del Municipio de Sitionuevo
- 2 Sistema de Alcantarillado de El Retén
- 3 Sistema de Alcantarillado Municipio Cerro de San Antonio
- 4 Sistema de Alcantarillado del Corregimiento de Monterrubio
- 5 Sistema de Alcantarillado de Ariguani
- 6 Sistema de Alcantarillado de Río Frio



No.	PROYECTO DEL CAMBIO	OBJETO	CAN-TIDAD	UBICACIÓN	BENE-FICIARIOS	VALOR (Millones)	FUENTE
1	AGUA AL PUEBLO Y VIVIENDA DIGNA	NUEVOS ACUEDUCTOS DEL CAMBIO	28	SANTA MARTA (cabecera), ARACATA-CA (cabecera), ZONA BANANERA (San Jose de Kenedy, Varela, Orihueca, Sevilla, Guacamayal), EL BANCO (cabecera, Cerrito), CIENAGA (cabecera), FUNDACION (cabecera), PLATO (cabecera), PIVIJAY (cabecera, Piñuelas), PUEBLO VIEJO (Tasajera, Islas del Rosario), SABANAS DE SAN ANGEL (Issa Oristuna), ARIGUANI (Pueblo Nuevo, Vadelco, Alejandria), SANTA MARTA (Portal de las avenidas, Cristo Rey), GUAMAL (La ceiba, Pedregosa, Playas Blancas, Bellavista, Santa Teresa), TENERIFE (San Luis), CONCORDIA (Bálsamo)	260.693	\$ 147.124	SGP ORDENANZA
2	AGUA AL PUEBLO Y VIVIENDA DIGNA	OPTIMIZACIÓN DE SISTEMAS DE CLORACIÓN	10	PUEBLOVIEJO, ARIGUANI, GUAMAL. SANTA BARBARA DE PINTO. SAN SEBASTIAN DE BUENAVISTA, PIJIÑO DEL CARMEN, CERRO DE SAN ANTONIO, CONCORDIA, ZAPAYAN, PEDRAZA	90.072	\$ 2.967	CDR 2020
3	AGUA AL PUEBLO Y VIVIENDA DIGNA	OBRA EN EJECUCIÓN DE ACUEDUCTO	9	PUEBLO VIEJO (Cabecera), CHIBOLO (Cabecera), PIJIÑO DEL CARMEN (Cabecera), PIVIJAY (Medialuna), EL PINÓN (Sabanas, San Basilio, Playón de Orozco), SAN SEBASTIAN DE BUENAVISTA (El Seis)	60.518	\$ 10.139	CDR 2020
4	AGUA AL PUEBLO Y VIVIENDA DIGNA	ESTUDIOS Y DISEÑOS DE ACUEDUCTOS	1	SANTA MARTA	112.000	\$ 12.498	CENIT
5	AGUA AL PUEBLO Y VIVIENDA DIGNA	ACUEDUCTOS OTRAS VIGENCIAS	3	ARIGUANI, SITIONUEVO (Palermo), ALGARRABO (Bellavista)	41.417	\$ 8.143	CDR 2019
6	AGUA AL PUEBLO Y VIVIENDA DIGNA	NUEVOS ALCANTARILLADOS DEL CAMBIO	4	SANTA MARTA, PIJIÑO DEL CARMEN, SITIO NUEVO	69.718	\$ 14.176	REGALIAS 60%, CDR 2021
7	AGUA AL PUEBLO Y VIVIENDA DIGNA	OBRA EN EJECUCIÓN DE ALCANTARILLADO	6	SITIONUEVO, EL RETEN, SABANAS DE SAN ANGELO (Monterrubio), ZONA BANANERA (Rio frio), ARIGUANI, CERRO DE SAN ANTONIO	66.586	\$ 11.452	SGP 2021
8	AGUA AL PUEBLO Y VIVIENDA DIGNA	ESQUEMAS REGIONALES DE ASEO	2	EL BANCO, GUAMAL, ZAPAYAN, CONCORDIA, PEDRAZA, PUEBLOVIEJO	152.044	\$ 24.532	CDR 2022
TOTAL			63	853.048	\$ 231.031		

#75. Son 28 nuevos acueductos para el Magdalena,

en 2021 iniciamos la ejecución de 6 nuevos Acueductos del Cambio, con una inversión de \$6.285 millones ubicados en Chibolo (cabecera), Pijiño del Carmen (cabecera), El Piñón (Sábanas, San Basilio, y El Playón), y Guamal (cabecera). Este año 2022, ejecutaremos **\$120.523 millones** para nuevos 22 acueductos en Pivijay (cabecera); Santa Marta (cabecera, Cristo Rey, y Portal de las Avenidas); Aracataca (cabecera); Zona Bananera (San José de Kennedy, Sevilla y Guacamayal); El Banco (cabecera y Cerrito), Ciénaga (cabecera); Plato (cabecera); Ariguaní (Pueblonuevo, Vadelco y Alejandría); Fundación (cabecera); Guamal (Ceiba, Pedregosa, Playa Blancas, Bellavista, y Santa Teresa); Tenerife (San Luis); y Concordia (Bálsamo).



#76. Acueductos en ejecución, contratados por el gobierno del cambio en el 2021

MUNICIPIOS	UBICACION	NOMBRE DEL PROYECTO	POBLACIÓN BENEFICIADA	INVERSION (\$)
Chibolo	Cabecera	Optimización y ampliación del sistema de acueducto del municipio de chibolo	12.371	\$1.658
Guamal	Cabecera	Optimización y ampliación del sistema de acueducto	8.437	\$2.421
El Piñón	Sábanas	Ampliación y optimización de los sistemas de acueducto	2.360	\$328
El piñón	San basilio	Ampliación y optimización de los sistemas de acueducto	1013	\$429
El Piñón	Playón de Orozco	Ampliación y optimización de los sistemas de acueducto	499	\$437
Pijiño del Carmen	Cabecera	Acueducto del municipio	5.768	\$1.009

#77. Acueductos nuevos, acueductos del cambio, a contratar en 2022.

MUNICIPIOS	UBICACION	NOMBRE DEL PROYECTO	POBLACIÓN BENEFICIADA	INVERSION (\$)
Santa Marta (Cabecera)	Cabecera	Mejoramiento eficiencia energética en los bombeos de los sistemas de acueducto regional	68.531	\$ 1.763
Zona Bananera	San José De Kennedy	Construcción del acueducto	6.871	\$ 5.476
Ciénaga	Cabecera	Ampliación de cobertura y reposición de redes	21.441	\$ 14.138
Zona Bananera	Sevilla, Guacamayal Y Prado Sevilla	Construcción del acueducto regional	14.604	\$ 14.449
Fundación	Cabecera	Optimización del sistema de bombeo de agua cruda, agua potable y ampliación de la capacidad de producción de la planta de tratamiento de agua	37.072	\$8.261
El Banco	Cabecera	Optimización y ampliación del sistema de acueducto	15.001	\$15.991
El Banco	El Cerrito	Construcción de las obras para el acueducto	1.475	\$ 1.378
Aracataca	Cabecera	Construcción de la captación de acueducto	22.620	\$ 20.036
Piujay	Cabecera	Construcción tanque elevado de almacenamiento para mejoramiento del sistema de acueducto	20.393	\$ 8.098
Ariguani	Alejandro	Optimización y ampliación del sistema de acueducto.	1.400	\$ 1.140
Ariguani	Vadelco	Optimización y ampliación del sistema de acueducto.	1.368	\$ 1.073
Ariguani	Pueblo Nuevo	Optimización y ampliación del acueducto.	1.367	\$ 5.940
Guamal	La Ceiba	Construcción de las obras para el acueducto	597	\$ 604
Guamal	Santa Teresa	Construcción de las obras para el acueducto	352	\$ 472
Guamal	Playas Blancas	Construcción de las obras para el acueducto	332	\$ 467
Guamal	Bellavista	Construcción de las obras para el acueducto	276	\$ 4.272
Guamal	Pedregosa	Construcción del acueducto	266	\$ 441
Plato	Cabecera	Optimización y ampliación de la planta	10.622	\$ 8.101
Tenerife	San Luis	Construcción de las obras para el acueducto	2.050	\$ 3.364
Concordia	Bálsamo	Construcción de las obras para el acueducto	1597	\$ 2.300
Santa Marta	Portal De Las Avenidas	Construcción redes de acueducto	3.688	\$ 1.434
Santa Marta	Cristo Rey, Ana Carolina y Los Lirios	Construcción de la red para el abastecimiento de agua potable	3.306	\$ 1.314

#78. Financiación de nuevas obras. Autorización de vigencias futuras luego de ser presentada por quinta vez ante la Asamblea Departamental, de las que se ejecutarán \$120 mil millones para financiar 20 obras nuevas de acueductos en los municipios.



#79. Optimización de sistemas de cloración, para mejorar la calidad del agua en los 10 acueductos del Departamento con mayor riesgo para el consumo de agua potable, invertimos \$2.967 millones, para cambiar su sistema de desinfección. Estos son los ubicados en las cabeceras de Pueblo Viejo, Ariguaní, Guamal, Santa Bárbara de Pinto, San Sebastián de Buenavista, Pijiño del Carmen, Cerro de San Antonio, Concordia, Zapayán y Pedraza.



MUNICIPIOS	UBICACION	NOMBRE DEL PROYECTO	POBLACIÓN BENEFICIADA	INVERSION (\$)
Ariguaní	Cabecera	Optimización operacional de los sistemas de acueducto	20.148	\$ 435
Pueblo Viejo	Cabecera	Optimización operacional de los sistemas de acueducto	25.311	\$ 436
Guamal	Cabecera	Optimización operacional de los sistemas de acueducto	8.437	\$ 238
San Sebastián De Buenavista	Cabecera	Optimización operacional de los sistemas de acueducto	6.392	\$ 283
Pijiño Del Carmen	Cabecera	Optimización operacional de los sistemas de acueducto	5.768	\$ 283
Concordia	Cabecera	Optimización operacional de los sistemas de acueducto	4.682	\$ 287
Santa Bárbara de Pinto	Cabecera	Optimización operacional de los sistemas de acueducto	7.009	\$ 232
Cerro De San Antonio	Cabecera	Optimización operacional de los sistemas de acueducto	5.181	\$ 290
Zapayán	Cabecera	Optimización operacional de los sistemas de acueducto	4.085	\$ 237
Pedraza	Cabecera	Optimización operacional de los sistemas de acueducto	3.059	\$ 242



#80. Nueva fuente de agua para Santa Marta, se adelantan los estudios y diseños para la nueva fuente de agua para el acueducto de Santa Marta a partir de los ríos Guachaca, Buritaca y Piedras que abastecerán la planta de tratamiento de aguas de 2.400 l/s en El Curval, infraestructura que con una visión de 50 años solucionará el déficit de agua del Distrito; este proyecto se desarrolla con recursos de contrapartidas gestionados por la Gobernación y la Alcaldía y aportados por Cenit filial de Ecopetrol, que con un ofrecimiento inicial de \$10.000 millones terminó aportando \$100.000 millones tras las gestiones del Gobernador del Magdalena. \$35.000 millones de estos recursos son en efectivo, con los cuales se financian los estudios y \$65.000 millones en obras por impuestos que beneficiarán a las comunidades de la Troncal del Caribe en Santa Marta y la población indígena.

#81. Obras de acueducto terminadas y entregadas, en 2021 se terminaron y entregaron las obras ubicadas en las cabeceras de Aracataca y Pivijay.

#82. Obras de alcantarillado iniciadas en el gobierno del cambio, iniciamos en nuestro gobierno la ejecución de 3 obras en las cabeceras de Sitionuevo, El Retén, y como alcantarillado nuevo el de Sabanas de San Ángel (Monterrubio). En dichas obras hemos destinado \$16.484 millones para garantizar su ejecución.



MUNICIPIOS	UBICACION	NOMBRE DEL PROYECTO	POBLACIÓN BENEFICIADA	INVERSIÓN (\$)
Sitionuevo	Cabecera	Optimización y ampliación del sistema de alcantarillado	15.802	\$ 3.572
El Retén	Cabecera	Construcción del sistema de alcantarillado etapa ii, a.	9.048	\$ 7.218
Sabanas De San Ángel	Monterrubio	Construcción del sistema de alcantarillado	2.724	\$ 5.693

#83. Obras de alcantarillado iniciadas por el gobierno anterior y ejecutadas por el Gobierno del Cambio, el gobierno anterior inició obras de alcantarillado en Zona Bananera (Río Frío); Cerro de San Antonio -esta obra se clasifica también como inconclusa-, Ariguani. El gobierno del cambio dio continuidad a las mismas realizando una inversión de \$40.328 millones para garantizar su ejecución.



MUNICIPIOS	UBICACION	NOMBRE DEL PROYECTO	POBLACIÓN BENEFICIADA	INVERSIÓN (\$)
Zona Bananera	Riofrío	Construcción del sistema de alcantarillado	7293	\$ 10.991
Ariguani	Cabecera	Construcción de alcantarillado	26957	\$ 18.010
Cerro De San Antonio	Cabecera	Optimización y ampliación del sistema de alcantarillado	4761	\$ 11.327

#84. Nuevos alcantarillados para el Magdalena, con una **inversión de \$14.176 millones** el gobierno del Cambio tiene en ejecución 4 nuevos alcantarillados ubicados en Santa Marta (11 de noviembre, Bello horizonte) Pijiño del Carmen y Sitionuevo -siendo estas dos últimas obras que se encontraban inconclusas-.



MUNICIPIOS	UBICACION	NOMBRE DEL PROYECTO	POBLACIÓN BENEFICIADA	INVERSION (\$)
Sitionuevo	Cabecera	Optimización y ampliación del sistema de alcantarillado fase iii	15802	\$ 1.093
Santa Marta	11 de noviembre	Ampliación y optimización del colector de alcantarillado	35539	\$ 4.575
Santa Marta (Bello Horizonte)	Bello Horizonte	Construcción de redes de alcantarillado	12768	\$ 2.414
Pijiño Del Carmen	Cabecera	Construcción de las redes de recolección y alcantarillado y optimización del sistema de tratamiento	5609	\$ 6.093

#85. Proyecto fotovoltaico para el mejoramiento de la eficiencia energética de acueductos:

Se inicia proceso de licitación de la contratación para el Mejoramiento de la eficiencia energética en los bombeos de los sistemas de acueductos y alcantarillados en los Municipios de Ariguaní, Chibolo, San Sebastián de Buenavista, Santa Bárbara De Pinto, Sitionuevo y Santa Marta, beneficiando a 63.548 habitantes, con una inversión de \$1.904 millones.



#86. Obras terminadas y entregadas, en 2021 se terminaron y entregaron las obras ubicadas en Chibolo (La China y La Estrella). Se realizó una **inversión de \$7.221 millones.**





#87. Esquemas regionales de aseo, se construirán dos Esquemas Regionales de Aseo, uno ubicado en la subregión sur y otro para la subregión río. El de la subregión sur ubicado en Santa Ana, impactará además de este municipio a Pijiño del Carmen, San Sebastián de Buenavista, Santa Bárbara de Pinto, y San Zenón; con su ampliación a El Banco y Guamal. El esquema del Río principalmente impactará en Zapayán, Concordia y Pedraza. Adicionalmente, se diseñará una estación de clasificación y recuperación de residuos sólidos en Puebloviejo (ECA) para impactar a este municipio y la subregión norte. **Inversión de \$24.531 millones.**

MUNICIPIOS	UBICACIÓN	NOMBRE DEL PROYECTO	POBLACIÓN BENEFICIADA	INVERSION (\$)
Santa Ana, Pijiño Del Carmen, San Sebastián de Buenavista, Santa Bárbara De Pinto, San Zenón	Varios municipios	Mejoramiento y construcción del relleno sanitario regional etapa i,	88499	\$ 10.092
El Banco, Guamal, Zapayán, Concordia, Pedraza, y Puebloviejo	Varios municipios	Estudios y diseños para la construcción de rellenos sanitarios regionales en las subregiones sur, centro y río,	63545	\$ 14.439



DISEÑO DE OBRAS CON FINANCIACIÓN

ACUEDUCTO SAN JOSÉ DE KENNEDY



ACUEDUCTO DE VARELA



RELLENO SANITARIO

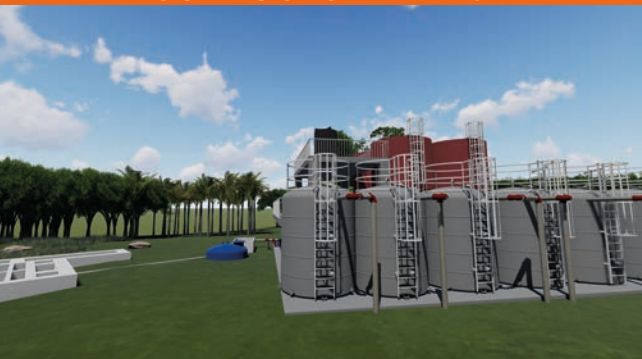

**PLANTA DE
POTABILIZACIÓN RURAL (1)**





Cambio en la Gestión del Riesgo y Resiliencia

#88. Conformación de 30 brigadas comunitarias para atención de emergencias y el monitoreo de alertas en el Magdalena, denominadas COBAMAG, las cuales fueron dotadas con una dotación específica 900 chalecos, 30 camillas, 30 botiquines, 30 extintores y Kits de elementos de protección y atención de emergencia. Los comités cuentan con 900 miembros, con los que se realizarán capacitaciones permanentes.

#89. Control de erosión costera. Suscripción de un convenio interadministrativo con el Instituto Nacional de Vías para realizar las intervenciones de protección costera, construcción y reforzamiento de enrocado en puntos críticos entre los PR 18+0535 y PR 20+0025 en la Transversal del Caribe Ruta 9007, sector Barranquilla – Ciénaga, en el departamento del Magdalena. Beneficiará a la población de la zona norte y los sectores del turístico, comercial e institucional.

#90. Plan de atención e intervención de puntos críticos:

Con maquinaria amarilla se logró intervenir 241.6 kilómetros de forma directa beneficiando a 387.659 magdalenenses, en de gestión del Riesgo.

#91. Mitigación de riesgos en sitios críticos municipales.

Construcción de un dique de protección con el propósito de evitar, que se presente inundación por el fenómeno de socavación y erosión asociado al fenómeno de erosión fluvial generada por el río Magdalena para reducir la vulnerabilidad ante la materialización de escenarios de riesgo. Beneficiarios: 6128 personas.

#92. Sistema de información para la gestión del riesgo.

Diseño e implementación del observatorio de gestión del riesgo con el propósito de llevar un registro de los diferentes escenarios de riesgo que se presentan en el Departamento. Se presentó un proyecto al Ministerio de Ambiente para el desarrollo y fortalecimiento de este sistema.

#93. Zonificación de Riesgos.

Para la identificación de áreas en las que se deben realizar intervenciones en materia de gestión del riesgo, se realizó zonificación de riesgos en 4 municipios para el ordenamiento territorial, en los municipios de Fundación, Aracataca, San Zenón y Plato.

#94. Diseño y gestión de obras para la reducción y control de inundaciones,

para la mitigación del riesgo en corregimiento de Guachaca, distrito de Santa Marta, departamento del Magdalena. Se presentó proyecto ante la UNGRD y se encuentra viabilizado técnicamente y financiera, falta asignación de contratista con lo cual se garantizará la solución definitiva de la problemática que se de las inundaciones que presenta el corregimiento de Guachaca. Beneficiario: 2578 personas. Valor del proyecto: \$36 mil millones.



#95. Diseño del proyecto de Recuperación de la capacidad hidráulica y construcción de estructuras para el control de inundaciones, para la reducción de riesgo por creciente del río Sevilla en los corregimientos de Sevilla, Guacamayal y sus veredas, en Zona Bananera. Se presentó proyecto ante la UNGRD y se encuentra viabilizado técnicamente. Beneficiarios 9.120 personas. Valor del proyecto: \$96 mil millones.

#96. Desplastifica y Cambia. Se recolectaron 23.000 botellas de plástico en los 29 municipios y Santa Marta, como parte de la estrategia de concientización a la comunidad del no uso del plástico y protección del medio ambiente, en el marco de las Ferias de la Equidad.

Cambio en la Gobernanza del Agua

#97. Cambio por el Patrimonio Natural. En el marco del programa de vigilancia ambiental se realizaron recorridos en el territorio dando como resultado la evidencia de siete presuntos delitos ambientales cuyos informes se trasladaron a las autoridades ambientales y penales para lo de su competencia.

#98. Jornadas de limpieza y recolección de residuos. Se recolectaron 43,5 toneladas de residuos sólidos de posconsumo en el Distrito de Santa Marta en coordinación con la ESSMAR, DADSA y el Grupo Retorna; 1,5 toneladas en el corregimiento de Tasajera y 350 Kg en el municipio de Salamina con jornadas de recolección de residuos y limpieza marina.



#99. Vigilancia Ambiental. Se realizaron 7 actividades de vigilancia ambiental y con Entidades y empresas encargadas del bienestar del medio ambiente, acciones dirigidas a un programa de vigilancia ambiental, el cual consistió en una visita técnica al lugar de los hechos y un informe como anexo, en los cual se expresa la remisión a diferentes Entidades para elevar el caso.

#100. Siembra de árboles para la vida. Se sembraron 3.150 árboles en 21 municipios del Departamento, con donación y adopción de árboles a la población en el marco de las Ferias de la Equidad; jornada de siembra en Buritaca con la comunidad indígena de Katansama, con el fin de restaurar zonas deterioradas en el Magdalena.

#101. Cambio por la fauna doméstica. 1.745 perros y gatos vacunados contra la rabia, concientización sobre el trato digno a los animales domésticos, en articulación la Secretaría de salud ambiental en el marco de las Ferias de la Equidad.

102. Cambio por la fauna silvestre. Jornadas de cuidado y preservación de la fauna silvestre en los 29 municipios para evitar el tráfico y tenencia de estas especies en cautiverio, en alianza con la policía ambiental. Se recibe la entrega voluntaria de animales silvestres y se trasladan a los centros de bienestar de la Autoridad competente.



¡MAGDALENA ESTÁ CAMBIANDO!



REVOLUCIÓN
del Trabajo y
Vías del Cambio!



La superación de la pobreza se logra con trabajo digno, apoyo a campesinos y microempresas, y la construcción de vías rurales y secundarias.

Inversión \$312.000 millones.





Cambio en la Productividad

#103. Cambio en la Agricultura.

Gestionar la compra y puesta en operación de (5) bancos de maquinaria verde para apoyar los niveles de productividad de pequeñas y medianas unidades productivas asociadas. En operación 4 bancos de maquinaria verde.

#104. Memorando de entendimiento entre el departamento del Magdalena y la Autoridad Nacional de Acuicultura y Pesca – AUNAP– para el fortalecimiento del sector pesquero y acuícola del departamento del Magdalena. 1) Primera siembra de 350.000 alevinos de la especie Bocachico en la Ciénaga de Chilloa, ubicada en corregimiento de Guaimaral, municipio de Guamal. (2) Implementación de un plan integral departamental para el fortalecimiento de la actividad pesque-

ra y acuícola mediante la innovación, fortalecimiento tecnológico, formación de la actividad, asociatividad, asistencia técnica, flexibilidad y apoyo al crédito, mejoramientos aparejos y las artes de pesca, en alianza con la Autoridad Nacional de Acuicultura y Pesca – AUNAP.

#105. Brigadas Agrarias. 9 brigadas constituidas: Brigadas de maquinaria verde; Brigadas de capacitación agropecuarias; Brigadas de asistencia técnica agropecuaria; Brigadas de asistencia en saneamiento básico para el desarrollo agropecuario; Brigadas de asistencia en comercialización; Brigadas de entrega de semillas, abonos y fertilizantes; Brigadas de entrega de herramientas; Brigadas de kits de irrigación de agua y Brigadas de especies menores, las cuales beneficiarán a 4.000 familias campesinas, con el aumento en los niveles de asociatividad de los pequeños productores agropecuarios, el incremento en los niveles de conocimiento técnico del campesinado y el acceso a activos productivos de la zona rural del sur del Departamento del Magdalena. inversión: \$11.216 millones.

#106. Tres proyectos formulados y presentados ante el Ministerio de Ciencia y Tecnología,

para beneficiar a 2.600 productores de los sectores del café, cítricos y banano, de Santa Marta, Ciénaga, Aracataca y Fundación, valor estimado de \$9.671 millones, con el fin de fomentar la competitividad del sector cafetero en los municipios de Santa Marta, Ciénaga, Aracataca y Fundación; recuperación del sistema productivo de cítricos y realizar diagnóstico temprano frente al marchitamiento por enfermedades que afectan los cultivos de banano de pequeños y medianos productores del Departamento.



Cambio en el Empleo, Emprendimiento y la Innovación

#107. Reactivación económica del Cambio. Plan de impulso y formalización para los emprendimientos, las micro y pequeñas empresas.

Proyecto gestionado para la implementación de una estrategia de reactivación económica y generación de empleo, promoviendo el desarrollo de cooperativas para el progreso y la competitividad en el Departamento del Magdalena. Formalizar y fortalecer las capacidades de 600 micro negocios no formales del Departamento del Magdalena que desarrollen actividades de producción en las líneas priorizadas de los siguientes sectores: confección de prendas de vestir; fabricación de muebles artesanales y artesanías, los cuales generarán 3.000 empleos.



#108. Ruta de fomento empresarial.

Convenio interadministrativo para poner en marcha una línea de crédito para las micro y pequeñas empresas domiciliadas en el territorio que comprende el departamento del Magdalena, que requieran de recursos para financiar sus necesidades de capital de trabajo y modernización, con una inversión total de \$4.500 millones y un aporte de \$500 millones por la gobernación para operar una línea de crédito dirigida a garantizar el acceso a financiamiento para las micro y pequeñas empresas del departamento, con una tasa de interés subsidiada y un periodo de gracia de hasta 1 año.

#109. Construcción de la Política Pública Departamental de Trabajo Decente del Magdalena.

Se elaboró en un 100% el documento final de Política Pública Departamental de Trabajo Decente para el Magdalena, después de un proceso de construcción participativa de la política. En trámite de adopción del acto administrativo.

#110. Plan departamental de innovación organizacional y tecnológica para el desarrollo de la pesca y post-pesca.

En ejecución proyecto de alternativas productivas para pescadores artesanales que se encuentran enmarcados dentro del plan de compensación del Parque Nacional Natural Tayrona en el departamento del Magdalena en el marco del cumplimiento de la Sentencia T-606 de 2015. Inversión: \$3.174 millones. Beneficiarios: 90 pescadores artesanales.



Turismo deportivo para el cambio

111. Eventos deportivos propios.

La Triatlón Sierra Nevada en su primera versión, contó con una participación de 223 de deportistas nacionales con una inversión de \$115 millones recursos propios de la gobernación. Así mismo se diseñó, lanzó la primera Vuelta Ciclista Magdalena con bicicleta híbrida, que albergará en el 2022 más de 400 ciclistas con una inversión de \$337 millones de pesos, recursos reservados.

#112. Eventos deportivos internacionales.

Apoyo a la realización del Campeonato Mundial de Aguas Abiertas – Natación con Aletas- “Finswimming Championship Open Water” Santa Marta 2021, con la participaron 220 deportistas de 15 países. Inversión \$ 12 millones.





#113. En alianza con el distrito de Santa Marta realizamos la planeación técnica, deportiva y financiera que permitirá la realización de los primeros Juegos Centroamericanos del Caribe de Mar y Playa a desarrollarse en noviembre del 2022 con más 20 países y 900 atletas.

Cambio en el Turismo Sostenible

#114. Consejo de Turismo Departamental. Consejo Consultivo de la Industria Turística conformado e instalado como órgano consultivo y asesor del Gobierno en materia turística, para trabajo articulado con los actores de la cadena de valor del turismo y las autoridades competentes beneficiando a más de 35 mil personas dedicadas al sector turismo en el Departamento.

#115. Se promociona la oferta turística del Departamento en la Versión XXXX Vitrina turística de ANATO 2021, lo que permitió aumentar

las oportunidades de inversión nacional y extranjera en el departamento beneficiando a más de 40 empresas y agencias de turismo del Departamento con una inversión de \$100 millones.

#116. Mejoramiento de productos turísticos en la “Ruta de Macondo”. Se consolida la oferta de servicios turísticos del departamento del Magdalena, mediante la capacitación, formalización, dotación y entrega de capital semilla, para beneficiar a más de 1.000 personas dedicadas al turismo en actividades de artesanía, gastronomía, alojamiento, agencias de viaje, transporte turístico, gestores culturales e intérpretes del patrimonio en 13 municipios.

#117. Desarrollo y aplicación de tecnologías convergentes en el sector turismo. Adecuación y dotación de un escenario de experiencias turísticas mediante el uso de las TIC, sistemas de realidad virtual (VR) y realidad aumentada (AR) que pondrán al Magdalena a la vanguardia tecnológica en los servicios turísticos de 13 municipios. Inversión programada \$8.668 millones.



#118. Parador Turístico “La Ciénaga Mágica de Macondo”. Avance en la dotación y adecuación del parador turístico de Pueblo Viejo con una inversión de \$674 millones, activando 16 unidades productivas: 11 puestos artesanales, 1 restaurante, 1 plaza de eventos, 1 torre de observación, 2 muelles flotantes y parqueaderos para vehículos, beneficiando a cerca de 19 mil personas.

Cambio por la Cultura

#119. Asistencia técnica y financiera al Festival Nacional de la Cumbia- José Barros Palomino, reconocido como Patrimonio Cultural e Inmaterial de la Nación. Participación de 317 grupos artísticos y 1.585 participantes. Inversión \$69'850.000.

#120. Construcción del Plan Especial de Salvaguardia de La Cumbia de la mano de la Fundación José Benito Barros se desarrollaron 36 talleres de participación con gestores, culturales en los municipios del departamento del Magdalena como Ciénaga, Guamal, El Banco, Plato; y en los Departamentos de Sucre, Córdoba, Bolívar, Atlántico y La Guajira.

#121. Presentamos al Ministerio de Cultura el Plan de Salvaguarda de la Cultura para la ratificación de La Cumbia como Patrimonio Cultural Inmaterial de la Nación. La población beneficiada: 1.449.087 del departamento del Magdalena, y a su vez se impactaron 350 grupos artísticos y musicales legalmente constituidos en el Caribe Colombiano. Inversión: \$199.907.168.



#122. Promovimos la Declaratoria de Patrimonio Cultural Inmaterial de la Humanidad del Sistema de Conocimiento Ancestral de los cuatro Pueblos Indígenas de la Sierra Nevada de Santa Marta ante UNESCO. De surtir efecto, se beneficiarán: 120.000 Indígenas de la Sierra Nevada de Santa Marta y 1.449.087 Habitantes del departamento del Magdalena.

#123. Entrega de 4.800 libros de promoción de la lectura del programa “Leer es mi cuento” y atención a 16,200 niños niñas y adolescentes y jóvenes, en 29 municipios del Departamento del Magdalena y el distrito de Santa Marta en el marco de las Ferias de la Equidad.

#124. Suscripción de convenio Interadministrativo entre el Distrito de Santa Marta y la Gobernación del Magdalena para la creación de la Biblioteca Departamental fortaleciendo así la red departamental de bibliotecas públicas la lectura, la información y el conocimiento para el Magdalena.

#125. Conformación de 4 comités municipales de vigías de patrimonio en articulación con el Ministerio de Cultura y la Oficina de Participación Ciudadana Departamental para la valoración, protección y promoción del patrimonio cultural.

#126. Traslado de los recursos del Decreto 2012 de 2017 para la seguridad social de creadores y gestores culturales - beneficios económicos periódicos sociales (BEPS). Hemos logrado que creadores y gestores culturales que no han alcanzado la edad de pensión cuenten con aportes para recibir un BEPS. Esta iniciativa se encuentra articulada con el Ministerio de Cultura y Colpensiones. Para ello, hemos realizado 4 reuniones virtuales con gestores culturales, 2 de ellas con presencia de las Contralorías, Director Regional de COLPENSIONES y asesor del Ministerio de Cultura. Logramos que 16 municipios realicen sus transferencias del 10 % de la Estampilla Pro- Cultura a Colpensiones.



Programa: Cambio para la Paz

#127. Cambio para la Paz y Protección de Derechos. Cuatro Mesas de diálogo social para el seguimiento, acompañamiento y cumplimiento de las sentencias de restitución de tierras y las reparaciones colectivas, realizadas en los municipios de Plato, Zona Bananera, El Piñón y Sabanas de San Ángel para un consolidado de 11 para la vigencia 2020-2021. Con la intención de regresar las tierras a las personas afectadas por el desplazamiento armado.

#128. Estrategia para la atención integral a poblaciones víctimas del conflicto armado, con enfoque étnico diseñada para la Mesa Departamental de Participación Efectiva de las Víctimas.

Se apoyaron 3 sesiones realizadas en Santa Marta, Aracataca y Sitionuevo beneficiando 349.480 víctimas del Departamento. Inversión: \$87 millones.

#129. Apoyo y financiamiento de las jornadas a la elección de los representantes de hechos victimizantes ante la Mesa Departamental de Participación. Elegidas 27 personas para un periodo de 2 años conforme a lo dispuesto en la Ley 1448 y el Decreto Reglamentario 4800/2011. Inversión: \$161 millones.

#130. Creación del Consejo Territorial de Reincorporación de los Excombatientes de la Farc mediante Decreto 0294 de 2020 en el cual se diseñó y adaptó el modelo comunitario para generar espacios de reconciliación en el territorio, en articulación con la Agencia de Reincorporación y Normalización.





#131. Realizar acciones con la población reincorporada con enfoque de reconciliación y paz. Avances en la caracterización de la población reincorporada solicitando a la ARN información de la población reincorporada y se realizaron mesas de trabajo con los representantes de la población y con Misión de verificación de la ONU.

#132. Acompañamiento técnico y operativo a los Consejos Territoriales de Paz, Reconciliación y Convivencia. Dos procesos de convocatoria para elegir a los consejeros conforme al proyecto de Decreto 0294 de 2020 que reglamenta el proceso de elección de los mismos. Se realizó sesión de la mesa técnica en cinco municipios para el fortalecimiento de los espacios municipales.

#133. Campañas pedagógicas orientadas a la prevención de trata de personas. En el marco de la

campaña #NoMeTrama 2020-2021 se elaboró mural en el sector del Rodadero Sur en conmemoración del día internacional de la lucha contra la trata de personas. entregas de volantes con el Programa Futuro Colombia. a.

#134. El Comité Departamental de Trata de Personas se encuentra reactivado con Planes de acciones en los años 2020 y 2021, contribuyendo al fortalecimiento del actuar interinstitucional en el marco de la lucha contra la trata de personas.

#135. Brigadas jurídicas locales en el marco de las Ferias de la Equidad se brindó asesorías jurídicas para definir la situación militar durante 64 brigadas, beneficiando a 3.257 personas.

#136. Dotación a la Fuerza Pública, Ejército, Policías y Armada Nacional de 74 vehículos distribuidos Ampliación del parque automotor para el for-

talecimiento de la Fuerza Pública. Con la entrega de: 66 motocicletas y 3 camionetas para la Policía departamental, 2 para el Ejército, más 2 camiones y 1 camión, para reducir la criminalidad en el territorio. Inversión: \$3.354 millones.

#137. Hoja de ruta presentada en el Consejo de Seguridad y aprobada en el Comité Territorial de Orden Público, orientada a renovar los operativos y procesos de inteligencia con una Inversión estimada de \$1.251 millones para la implementación de elementos de tecnología, comunicaciones e innovación.

#138. Instalada la Mesa de Diálogo Social para hacer seguimiento y brindar garantías democráticas a las manifestaciones ocurridas en el marco del paro nacional y seguimiento a los compromisos a favor de la seguridad comunitaria.

#139. Realizados 13 Consejos de Seguridad y Convivencia. Se trataron temas importantes como el Plan de Vacunación y protección a líderes y lideresas por causa del aumento en homicidios a este grupo poblacional.

#140. Acción Simbólica Conmemorativa en el día internacional de prevención del reclutamiento de Niños, Niñas, Adolescentes y Jóvenes el día 26 de noviembre del 2021 en Santa Marta barrio Ciudad Equidad con la presencia de NNAJ y padres de familia; Se hizo la toma de la impresión de la huella palmar de padres, madres, cuidadores principales.

#141. Implementación del Plan Integral de Seguridad y Convivencia Ciudadana en el Magdalena, por medio de un proyecto de inversión, con el que se cumplen 11 indicadores del Plan de Desarrollo, con una inversión de \$22.788.032.457. El seguimiento del Plan lo realiza el Comité Territorial de Orden Público.

#142. Plan de acción para la erradicación de grupos armados herederos del paramilitarismo. Mediante Consejo de Seguridad, se formuló el Plan de Acción para la erradicación de grupos armados del paramilitarismo.



VIAS DEL CAMBIO, se diseñan, intervendrán y construirán más de 500 km (200 diseños de vías, 300 km de mejoramiento de los carretables con maquinaria, 160 km con intervención de suelo cemento) para generar trabajo y mejorar la movilidad y transporte de los productos agropecuarios de nuestros municipios. Vías rurales para la dignidad.



#143. BRIGADAS DE SEGURIDAD VIAL DEL CAMBIO, atendimos puntos críticos de alta movilidad y accidentalidad, logrando reducir un 17% la siniestralidad Inversión \$395 millones. Se adquirieron dos vehículos por valor de \$330 millones para realizar control y educación vial. En el 2022 se adquirirán nuevas unidades móviles para mejorar la movilidad y capacitar en educación vial. **Inversión de \$760 millones.**

#144. CONSTRUCCIÓN DE VÍA RURAL AL CORREGIMIENTO DE PALMOR DE LA SIERRA EN CIÉNAGA, pavimentación con placa huella de 6 km que incluyen la construcción de obras hidráulicas como cunetas, box culvert, alcantarillas y muros de contención, que mejora mejorarán la calidad de vida de 1.076 habitantes. **Inversión \$9.353 millones.**

#145. EJECUCIÓN DEL 100% DE LOS CIRCUITOS VIALES, desde la Gobernación se continuó la ejecución del proyecto de pavimentos en vías urbanas en Aracataca, El Retén, Ciénaga, Zona Bananera, Fundación, Ariguani, (Pueblo Nuevo), Nueva Granada, Plato, Chibolo y San Ángel. Mejoramos la calidad de vida de 29 mil personas en las cabeceras municipales. **Invirtiendo \$32.033 millones.**



#146. MANTENIMIENTO DE VÍAS Terciarias, con nuestro Banco de Maquinaria Amarilla atendimos la rehabilitación de 300 km de vías terciarias para garantizar la movilidad e interconexión en las zonas rurales del Departamento, beneficiando a 77.800 personas.



#147. CONSTRUCCIÓN DE VÍAS URBANAS, adelantamos la construcción de la vía urbana Cristo Rey, que conecta La Vía Alternativa con la doble calzada en el Distrito de Santa Marta. Pavimentación de 1.6 km que incluyen la instalación de redes de acueducto, alcantarillado y alumbrado público, mejorando la calidad de vida de 8.700 habitantes. **Inversión \$9.929 millones.**



#148. DOBLE CALZADA DE EL RODADERO, construimos 2,1 km de vías urbanas en doble calzada, incluyendo la reposición de redes húmedas, zonas peatonales y alumbrado público. Esta obra mejora la movilidad en el sector de El Rodadero impactando la actividad turística de Santa Marta y beneficiando a más de 35 mil personas. **Inversión \$23.365 millones.**

#149. NUEVOS BANCOS DE MAQUINARIA AMARILLA, iniciaremos la compra de 47 equipos; motoniveladora, vibro-compactor, retrocargador, bulldozer, minicargador, volquetas, camabaja, carrotanques, mezcladora y pavimentadora, sumando con estos 4 nuevos Bancos de Maquinaria Amarilla para labores de mantenimiento, rehabilitación y construcción de vías.



#150. RECUPERACIÓN DEL PROYECTO “VÍA DE LA PROSPERIDAD”, gestionamos ante las instancias nacionales la continuidad del proyecto “Vía de la Prosperidad”, proyecto fallido e inconcluso del gobierno departamental anterior. Continuaremos con el objetivo de conectar las comunidades de Sitionuevo, Remolino y Salamina en los 38,6 kms faltantes para lo cual avanzamos en la gestión predial y actualización de estudios y diseños. 44 mil habitantes beneficiados con una **Inversión de \$109.311 millones.**

#151. ESTUDIOS Y DISEÑOS DE VÍAS DEPARTAMENTALES, Contratamos consultoría de 206 km en 7 vías secundarias, potenciando la conectividad vial entre las ca-



beceras municipales (Pivijay – Chibolo, Apure – Chibolo, Santa Ana – San Zenón, San Zenón – San Sebastián, Pivijay – La Retirada, Guamal – Limite Cesar, San Sebastián – Limite Cesar). **Inversión \$6.731 millones.**

#152.. DISEÑAMOS 163 KMS DE VÍAS RURALES QUE SE CONSTRUIRÁN A PARTIR DEL 2022 en 17 municipios para dignificar 41 centros poblados beneficiando a 48.594 habitantes. En Santa Marta 7 km (Central Córdoba), Santa Marta 5 km (Agua-catera-Machete Pelao), Ciénaga 10.8 km (km 6-Palmor), Fundación 4 km (Bellavista-Si Dios Quiere), El Banco 5.3 km (Vía-Belén), Aracataca 4 km (Aracataca-Cauca), Guamal 8 km (Vía a Urquijo), San Sebastián 6.5 km (El Seis-San Martin), San Sebastián 9.8 km (vía-La Pacha), Chibolo 14.3 (Chibolo-Santa Inés), Chibolo 12.6 (La Estrella-Pueblo Nuevo), Nueva Granada 3 km (Vía -Las Tinias), Nueva Granada 3 km (Irán-Vereda Nuevo Horizonte), El Piñón 10.8 km (Sabanas-Campoalegre), Sabanas de San Ángel 13.4 km (Monterrubio-Estación Villa), Tenerife 7 km (Santa Inés-San Antonio), Pedraza 7.2 km (Pedraza-Guaquiri), Pijiño del Carmen 6.68 km (cabecera-cabrera), Santa Barbara de Pinto 4 km (cabecera-San Pedro), Concordia 11.7km (cabecera-Bálsamo), y Zapayán 9 km (Punta de Piedras-Piedras de Moler). **Inversión \$121.000 millones.**

Mejoramiento de vías terciarias

# de centro poblado	Nombre del Proyecto	Población beneficiada	Valor	Distancia (Km)
1	Vías Terciarias del Cambio	23.397	\$ 2.972.000.000	4
2	Vías Terciarias del Cambio	12.121	\$ 10.662.050.000	14,35
2	Vías Terciarias del Cambio	1.087	\$ 9.361.800.000	12,6
2	Vías Terciarias del Cambio	1.076	\$ 8.054.120.000	10,84
2	Vías Terciarias del Cambio	5.621	\$ 8.663.380.000	11,66
1	Vías Terciarias del Cambio	2.173	\$ 4.458.000.000	6
4	Vías Terciarias del Cambio	2.521	\$ 8.002.110.000	10,77
2	Vías Terciarias del Cambio	624	\$ 2.972.000.000	4
3	Vías Terciarias del Cambio	2.545	\$ 4.458.000.000	6
2	Vías Terciarias del Cambio	320	\$ 2.229.000.000	3
2	Vías Terciarias del Cambio	507	\$ 2.229.000.000	3
1	Vías Terciarias del Cambio	392	\$ 5.349.600.000	7,2
2	Vías Terciarias del Cambio	5.609	\$ 965.900.000	1,3
2	Vías Terciarias del Cambio	2.476	\$ 9.971.060.000	13,42
4	Vías Terciarias del Cambio	2.265	\$ 5.944.000.000	8
3	Vías Terciarias del Cambio	210	\$ 4.755.200.000	6,4
2	Vías Terciarias del Cambio	2.384	\$ 2.972.000.000	4
1	Vías Terciarias del Cambio	713	\$ 6.687.000.000	9
2	Vías Terciarias del Cambio	145	\$ 3.492.100.000	4,7
2	Vías Terciarias del Cambio	897	\$ 4.458.000.000	6
2	Vías Terciarias del Cambio	5.314	\$ 6.612.700.000	8,9
1	Vías Terciarias del Cambio	3.012	\$ 1.760.910.000	2,37
2	Vías Terciarias del Cambio	4.355	\$ 2.972.000.000	4
47	TOTALES	79.764	\$ 120.001.930.000	161,51

Otros Proyectos

OBJETO	CANTIDAD	UBICACIÓN	BENEFICIARIOS	VALOR	FUENTE
CONSTRUCCIÓN CENTRO DE VIDA DEL ADULTO MAYOR	3	GUAMAL, ARACATACA, CHIBO-LO	16.470	\$ 15.578.321.690	REGALIAS
CONSTRUCCIÓN DE PISTAS DE PATINAJE	2	CHIBOLO, ARACATACA	16.918	\$ 7.200.000.000	ESTAMPILLA PRO-DEPORTE
CONSTRUCCIÓN DE CANCHAS MÚLTIPLES	5	GUAMAL, PLATO, ARACATACA, SANTAANA Y PIVIJAY	49.920	\$ 7.500.000.000	ESTAMPILLA PRO-DEPORTE
CONSTRUCCIÓN DE MERCADO PUBLICO	1	PUEBLO VIEJO (Tasajera)	8.577	\$ 2.900.000.000	PROPIOS

Fuente: Estampilla Adulto Mayor, Propios

¡MAGDALENA ESTÁ CAMBIANDO!

INTERVENCIÓN EN 524 KM VÍAS Terciarias, secundarias y urbanas



BANCO DE MAQUINARIA AMARILLA (47 MÁQUINAS)



Avance de gestión Revolución del Gobierno Popular



El Gobierno Popular se basa en la gobernanza, el desempeño institucional y la viabilidad fiscal, la transparencia y sólidos mecanismos anticorrupción, la amplia participación efectiva de la ciudadanía, del pueblo mediante la discusión y decisión democrática acerca de sus prioridades contenidas en las políticas públicas poblacionales, haciendo realidad el acceso a los derechos fundamentales, en particular, en la atención, reparación integral a las víctimas del conflicto armado, restitución de tierras despojadas y estrategias de seguridad y la convivencia a través del fortalecimiento de la capacidad institucional de la Gobernación en alianza con la cooperación. El gobierno popular permite generar un nuevo relacionamiento ciudadano – Estado, de manera que este último responda con eficacia, eficiencia, transparencia y orientado al bien común y la población se artífice y partícipe de las decisiones, de los cambios y de la ejecución del gobierno.

La Revolución del Gobierno Popular se integra mediante 2 Movilizaciones, 5 Programas, 14 Proyectos Estratégicos y 120 Acciones.

Cooperación e Internacionalización

#154. Plan de cooperación e internacionalización avanzado como mecanismo complementario a la consecución de recursos y de generación de alianzas para el cumplimiento de las metas y objetivos del Plan de Desarrollo Departamental.

Cambio por la Gestión Pública Transparente

#155. Gobierno Abierto y TIC por el Cambio. Sistema de información y seguimiento SISPDD: Diseño de plataforma institucional de seguimiento al Plan de Desarrollo Departamental 2020-2023, que permite el monitoreo de la gestión y los resultados obtenidos de la ejecución del plan, según los hitos, identificación de proyectos bandera e información financiera de los recursos aplicados en el cumplimiento del PDD. Se cumplió la fase II del KPT de actualización del PDD en la plataforma, para el seguimiento periódico al cumplimiento de las metas de producto del PDD.

#156. VI Concurso De Planes De Desarrollo Territorial 2020-2023: Nuestro Plan de Desarrollo Departamental 2020- 2023, obtuvo el 2do lugar en el 6to Concurso de Mejores Planes de Desarrollo Territorial, gracias al modelo de participación popular y de Cambio que sustentan las 4 revoluciones: de la equidad, ambiental, del empleo y la productividad y el gobierno popular.

#153. Territorios del Cambio. Asistencia técnica a todos los municipios para el fortalecimiento de capacidades en gestión pública y jornadas de capacitación con la participación virtual de más de 1050 funcionarios de todos los municipios del Magdalena, en diversos temas claves de la gestión pública territorial y sobre la implementación del Catálogo de Clasificación Presupuestal para entidades territoriales y sus descentralizadas.



#157. Implementación del nuevo Portal Web Institucional. Se implementó la nueva página web de la Gobernación del Magdalena, con toda la información de las diferentes secretarías y oficinas, ley de transparencia, entre otras, y cumpliendo con todos los criterios de accesibilidad y usabilidad y los lineamientos orientados por MINTIC y su política de gobierno digital.

#158. Implementación de la plataforma web para recepcionar y administrar las convocatorias del programa Becas del Cambio. Una aplicación web para apoyar el proceso de preinscripción, análisis de información, evaluación y asignación de beneficios de cupos de becas para el ingreso a la educación superior en las Instituciones educativas adscritas Programa Educación y Becas del Cambio.

#159. Aplicación orientada a la recepción de alertas ante situaciones que atenten contra la vida y/o integridad de la población del Departamento. Se gestionó el desarrollo de una aplicación web orientada a la recepción de alerta ante situaciones que atenten contra la vida y la integridad de la población del departamento. Es una APP Móvil disponible para sistemas operativos Android e IOS, la cual está enfocada para permitir a las víctimas el acceso a los recursos y beneficios proveyendo de información y acciones que podría necesitar en alguna situación que genere un peligro a su integridad. Inversión: \$440'113.306.

#160. Promover la inclusión laboral de 3% personas con discapacidad en la administración pública departamental. La Gobernación del

Magdalena vinculó en provisionalidad 2 personas en situación de discapacidad y 9 personas mediante contrato de prestación de servicios. Así mismo, para su desarrollo en la institución se dispuso de un psicólogo enlace de discapacidad y un intérprete de señas.

#161. Programa de Modernización de la Estructura Organizacional. Asistencia Técnica del convenio con la Función Pública en el Alcance del rediseño de la estructura organizacional. Viabilización y puesta en marcha del proyecto Fase I para el Fortalecimiento Institucional del Mejoramiento del Desempeño de la Gestión Pública de la Gobernación del Magdalena.

#162. Secretaría de Equidad y Poder Popular. Se logró la autorización para la creación de la nueva Secretaría de la Equidad y el Poder Popular, como dependencia de la Gobernación responsable de la articulación e implementación de las políticas públicas, la atención de la población vulnerable con enfoques diferenciales para la superación de la pobreza y la construcción de la equidad, así como del sistema de participación para el poder popular.



SEDES SUBREGIONALES

#163. SEDES SUBREGIONALES. Se ha dispuesto la apertura de 5 sedes subregionales de la Gobernación del Magdalena en Ciénaga, Fundación, Pivijay, Plato y El Banco, con el fin de llevar el portafolio de servicios directamente a las subregiones, fortalecer la descentralización administrativa, el reordenamiento del territorio y fomentar la participación de la ciudadanía.

#164. Plan de Cambio de Cultura Organizacional y Mejoramiento en la Calidad del Servicio Público diseñado y publicado. Comprende el Programa de Gestión Institucional de Capacitación y el Programa de Gestión del Bienestar Social e Incentivos, con un avance del 78% de cumplimiento, impactando positivamente en la calidad de vida de los servidores públicos de la Gobernación.

#165. Recuperación del Archivo Histórico del Departamento. Declaratoria General del Archivo Histórico del Magdalena Grande como bien de interés cultural a nivel nacional. Asesoría del Archivo General de la Nación en los procesos de declaratorias de los fondos documentales del Archivo Histórico, y postulación de la entidad en la convocatoria de Iberarchivos 2021 del Programa de Cooperación de la Secretaría General Iberoamericana.



Municipio de Ciénaga



Municipio de El Banco



Municipio de Plato



Municipio de Pivijay



Cambio por el Poder Popular

#166. El Pueblo Manda. Ejercicios de presupuesto participativo con la comunidad realizados. Presupuesto participativo sistema general de regalías – SGR. Primer presupuesto participativo del Departamento para los proyectos de inversión con recursos del Sistema de Regalías, con transmisión por redes virtuales, que permitió la formulación del capítulo independiente del Plan de Desarrollo Departamental, adoptado con el Decreto 191 del 30 de junio de 2021, lo que permitió la priorización de proyectos por valor \$809.599 millones para el bienio 2021-2022.

La priorización de la Subregión Centro en proyectos en Vías, Agua y educación; de la Subregión Río en vías, agua y educación; la Subregión Norte en agua, salud y educación; y la Subregión Sur, en proyectos de agua, educación y vías.

#167. Presupuesto participativo para obras menores.

Primera Asamblea Departamental del Poder Popular para el Presupuesto participativo, donde líderes y lideresas de los municipios priorizaron obras menores por cerca de \$4.000 millones en pequeños proyectos de equipamientos, medio ambiente, deporte, cultura, educación y saneamiento básico, que serán ejecutadas con participación de las comunidades.

#169. Elecciones de Juntas de Acción Comunal.

Se garantizó y apoyó la elección de 561 JAC en el Departamento; 195 subregión norte, 155 subregión sur, 194 subregión centro y 17 subregión río, con la conformación de las nuevas JAC se implementarán proyectos estratégicos como obras menores.

#168. Plan de Atención al Ciudadano con capacitación, mediante trámites en línea y recepción de PQRS, y entrenamiento a Funcionarios.

Se contrató el “Servicio de almacenamiento en la nube, implementación, configuración y puesta en funcionamiento del sistema de información de atención al ciudadano de la Gobernación del Magdalena”.



#170. Hoja de ruta para la conformación de comités populares.

Se promovió la participación y veeduría de la ciudadanía en las obras y programas sociales de la gobernación del Magdalena con la creación de 148 comités populares en los proyectos del cambio; Becas del Cambio, médico en tu casa, alimentos para el cambio, deportes para la alegría, ferias de la equidad, agua al pueblo, cooperativas para el progreso, cambio por la paz y poder popular, para el 2022 fortaleceremos esta estrategia con la puesta en funcionamiento del sistema de participación y poder popular.



#171. Relación con los entes de control

Coordinación y consolidación del reporte anual e informe semestral de 2021 a la Contraloría del Departamento, y reporte de los recursos del SGP en el aplicativo SIRECI. Se realizaron 11 coordinaciones de auditorías externas con los entes de control como; CGR, CGDM, Procuraduría, Fiscalía, SuperSalud. La Gobernación cumplió con la presentación de 4 informes de Austeridad del gasto tal como lo establece la ley 648 de 2017; Informe de Control Interno Contable; Informe de derechos de autor el cual se reporta a la plataforma de la Dirección Nacional de Derechos de Autor.



#172. Recuperación del Antiguo Edificio de Cajanal

para el funcionamiento de la Sede Universitaria del Centro Cambia, que beneficiará a los jóvenes del Magdalena con la oferta de programas de educación, cultura, desarrollo del software, turismo y gobierno.





¡MAGDALENA ESTÁ CAMBIANDO!

CAPÍTULO ESPECIAL
EJECUCIÓN DE LA INVERSIÓN
2021

EJECUCIÓN DE LA INVERSIÓN 2021

Inversión del sector Central

#173. Apropriación Presupuestal para Inversión. Por valor de \$1 billón 119 mil 124 millones en las cuatro Revoluciones y once Movilizaciones del Plan de Desarrollo Departamental. Se comprometieron (ejecución) \$848.828 millones, que representa el 75,85% de lo apropiado.

Tabla 1. Ejecución presupuestal de la inversión del sector Central, vigencia 2021 (en millones de \$)

Revolución	Movilización	Presupuesto Definitivo	Ejecución	% Ejecución
Equidad	Renace la Equidad	\$ 17.596	\$ 2.984	16,96%
	Renace la Educación	\$ 675.840	\$ 613.840	90,83%
	Renace la Salud y la Alimentación	\$ 158.532	\$ 66.137	41,72%
	Renace la Cultura y el Deporte	\$ 6.459	\$ 3.230	50,02%
Ambiental	Renace el Agua y la Naturaleza	\$ 2.388	\$ 0	0,00%
	Renace la Vivienda y los Servicios	\$ 18.514	\$ 13.728	74,15%
Empleo y Productividad	Renace el Empleo y el Turismo	\$ 1.047	\$ 726	69,31%
	Renace la Agricultura y la Producción	\$ 300	\$ 0	0,00%
	Renace la Infraestructura y la Movilidad	\$ 171.827	\$ 126.910	73,86%
Gobierno Popular	Renace la Autonomía Territorial, la Participación y la Transparencia	\$ 43.205	\$ 11.714	27,11%
	Renace la Paz y la Seguridad Humana	\$ 11.392	\$ 5.205	45,69%
Fondo de Mitigación de Emergencias del Magdalena-Covid19		\$ 12.026	\$ 4.355	36,21%
TOTAL		\$ 1.119.125	\$ 848.828	75,85%

Fuente: Cálculos OAP con base en GOBERNACIÓN DEL MAGDALENA (Secretaría de Hacienda). Ejecución presupuestal de gastos 2021 a 31 de diciembre. SIAF

La Revolución de la Equidad concentra el mayor volumen de la ejecución con el 79,94%, dentro de la cual las Movilizaciones de Renace la Educación y Renace la Salud y la Alimentación son las que tienen la mayoría de los recursos. Le sigue la Revolución del Empleo y la Productividad con una ejecución del 73,70%. Además, los recursos del Fondo de Mitigación de Emergencias del Magdalena por COVID 19 –FOMEM fueron aplicados en proyectos de salud, educación, alimentación y reactivación económica de manera prioritaria.

Tabla 2. Resumen de la ejecución presupuestal de la inversión del sector Central en 2021 (en millones de \$)

Revolución del Plan de Desarrollo 2020-2023	2021		
	Presupuesto Definitivo	Ejecución	% Ejecución
EQUIDAD	\$ 858.427	\$ 686.191	79,94%
AMBIENTAL	\$ 20.902	\$ 13.728	65,68%
EMPLEO Y PRODUCTIVIDAD	\$ 173.174	\$ 127.635	73,70%
GOBIERNO POPULAR	\$ 54.597	\$ 16.919	30,99%
FOMEM – COVID-19	\$ 12.026	\$ 4.355	36,21%
Total	\$ 1.119.125	\$ 848.828	75,85%

Fuente: Cálculos OAP con base en GOBERNACIÓN DEL MAGDALENA (Secretaría de Hacienda). Ejecución presupuestal de gastos 2021 a 31 de diciembre. SIIAF

En relación con la participación en el total de la ejecución la Revolución de la Equidad tiene el 80,84%, seguido de la Revolución del Empleo y la Productividad con el 15,04%, y la Revolución Ambiental con el 1,62% con la mayor contribución al proyecto Agua Al Pueblo.



Sistema General de Regalías

#174. El Sistema General de Regalías conforme a lo establecido en el artículo 70 de la Ley 2056 de 2020 apalanca la inversión del Departamento, como entidad beneficiaria le fueron asignados recursos para el bienio 2021-2022 por la suma de \$165 mil millones, además de los saldos de vigencias anteriores y compromisos de vigencias futuras. Del total el Departamento comprometió más de \$316 mil millones en 12 intervenciones de los proyectos del Cambio (#EducaciónyBecasdelcambio \$164 mil millones; #Medicoentucasa \$15,3 mil millones; #Alimentosparaelcambio \$4 mil millones; #FeriasdelaEquidad \$24 mil millones; #CooperativasparaelProgreso 22 mil millones y #ViasdelCambio \$85 mil millones. En el OCAD Región Caribe, se radicaron 4 proyectos de Inversión por \$ 126 mil millones, de los cuales se aprobó el Programa de Alimentación Escolar, PAE por \$46 mil millones, pendiente de confirmar el ejecutor.

#175. Tren Regional del Caribe. Estudio de Prefactibilidad realizado en el marco del convenio con FINDETER, seleccionó como mejor alternativa de trazado del Tren Regional Caribe entre los departamentos de Bolívar, Atlántico y Magdalena, el que recorrerá los tres departamentos con una extensión de 311 kilómetros. Este trazado conecta Salamina, El Piñón, Pivijay, Fundación, Aracataca, El Retén, Zona Bananera, Ciénaga y el Distrito de Santa Marta. Este Tren se proyecta como un corredor de tráfico ferroviario mixto (pasajeros y mercancías) que mejoraría la movilidad y generaría la oportunidad de mayor integración entre las ciudades y centros poblados de la región.

Gestión de Hacienda pública

En materia de resultados fiscales en la vigencia 2021, con corte de información a 31 de diciembre (preliminar) se presenta la ejecución de ingresos, gastos, servicio de la deuda y el Acuerdo de Reestructuración de Pasivos, así como los avances de gestión en materia pensional y recuperación de cartera.

Ejecución de ingresos 2021

#176. Ingresos Totales sin incluir regalías. A fecha de corte diciembre (preliminar), alcanzan \$1 billón 316 mil millones, presentado un crecimiento nominal frente al 2020 del 8.6%, debido a que la vigencia anterior tuvo un comportamiento financiero adverso por los efectos en la economía derivados de la pandemia del COVID-19, presentándose en el año 2021 una favorable recuperación en todos los tributos a excepción de las transferencias de la nación que mostraron un leve decrecimiento del -0,8%.

Tabla 3. Ejecución de Ingresos Agregada 2021.
Cifras en millones \$ (precios corrientes)

Concepto	Recaudo 2020	Ppto. Def	Recaudo 2021	Variación N.	% Ejecución	Composición
		2021		21/20	2021	2021
I. Corrientes	964,885	1,074,685	1,046,518	8.5%	97.4%	79.5%
Tributarios	191,349	222,022	229,534	20.0%	103.4%	17.4%
No Tributarios	92,719	137,141	141,661	52.8%	103.3%	10.8%
Transferencias	680,817	715,522	675,323	-0.8%	94.4%	51.3%
I. Capital	248,117	280,914	270,359	9.0%	96.2%	20.5%
TOTAL INGRESOS	1,213,002	1,355,599	1,316,877	8.6%	97.1%	100.0%

Fuente: Secretaría de Hacienda - Cálculos Área de Presupuesto

Los ingresos corrientes en el 2021 presentan un crecimiento nominal del 8.5%, principalmente por los ingresos no tributarios, en los que se ha ejecutado los recursos sin situación de la concesión vial, pero a su vez por la dinámica positiva de los ingresos tributarios que exhiben una importante recuperación con el 20.0%, jalonado por el crecimiento de los impuestos al consumo de cerveza y licores, así como del registro y anotación. La recuperación de los ingresos en el 2021 es un resultado positivo de la gestión tributaria en medio de la crisis que permitió recuperar los tributos, respecto al comportamiento del período 2016-2019.

Los Ingresos de Capital, mantienen un crecimiento importante influenciado principalmente por los saldos de vigencias anteriores que se aplicaron durante la vigencia 2021 o que corresponden a saldos de proyectos antiguos por reintegrar a la Nación.

Ejecución de gastos 2021

Tabla 4. Ejecución de Gastos 2021.
Cifras en millones \$ (precios corrientes)

Concepto	Ejecución 2020	Ppto. Def 2021	Ejecución 2021	Variación N. 21/20	% Ejecución 2021	Comp. 2021
Funcionamiento	150.925	225.262	164.558	9,0%	73,1%	16,1%
Servicio a la deuda	3.582	11.212	7.742	116,1%	69,1%	0,8%
Inversión	819.766	1.119.125	848.829	3,5%	75,8%	83,1%
TOTAL GASTOS	974.273	1.355.599	1.021.129	4,8%	75,3%	100,0%

Fuente: Ejecución Presupuestal de Gastos 2021. Área de Presupuesto

El crecimiento de los gastos se explica a mayor disponibilidad de recursos y a la mayor ejecución de proyectos del plan de desarrollo, en el segundo año de gobierno. El porcentaje de ejecución de los recursos de inversión frente al presupuesto definitivo fue del 75,8%. Los gastos de funcionamiento que incluye todos los sectores (central, salud y educación), crecieron en un 9.0% manteniéndose dentro de los límites de la Ley 617 de 2000, pese a la autorización legal que flexibilizó la regla fiscal.

La inversión frente a la vigencia anterior creció el 3.5%, con una ejecución de compromisos de \$849 mil millones, y el servicio a la deuda al culminar los periodos de gracia y alivios financieros se incrementaron en un 116.1%.

El Departamento mantuvo el Fondo para la Mitigación de la Emergencia en el Magdalena

COVID 19 – FOMEM, financiado con los recursos de los saldos de vigencias anteriores, ampliando dichos recursos del fondo a la reactivación económica en el Magdalena.

Deuda pública

El Departamento del Magdalena entre las vigencias 2018 y 2019, adquirió un nuevo endeudamiento por \$75.280 millones para la financiación de proyectos de infraestructura en las áreas de mantenimiento vial y deportivo, el saldo de la deuda al 31 de diciembre es de \$68.541 millones.

Tabla 5. Saldos de deuda pública del Departamento del Magdalena por entidad financiera a 31 de diciembre/2021.
Cifras en millones de \$

Entidad	Saldo a 31 de diciembre 2021
Banco de Bogotá	\$ 7,000
Banco Popular	\$ 27,745
Banco de Occidente	\$ 18,286
Bancolombia	\$ 15,510
Total	\$ 68,541

Fuente: SEUD Departamento Magdalena 2021 – Área de Presupuesto

Gráfico 2. Composición de la Deuda Pública por Entidad Financiera

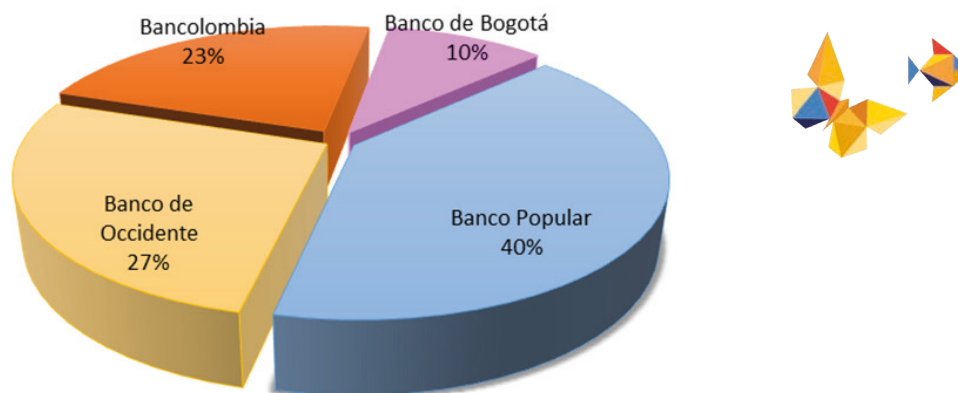

En la vigencia 2021 se cancelaron un total de \$7.922 millones del servicio de la deuda, de los cuales \$5.739 millones correspondieron a amortización de capital y \$2.183 millones a pago de intereses.

La distribución de la deuda por entidad financiera, como se observa en el gráfico, anterior al Banco Popular con la mayor participación porcentual con el 40%, seguido por el Banco de Occidente con el 27%, continúa Bancolombia con el 23% y finalmente Banco Bogotá con el 10%.

Ejecución del Acuerdo de Pasivos

#177. Pago Acreencias del Acuerdo de Pasivos – Ley 550. Por valor de \$2,492 millones girados a entidades públicas y de seguridad social, específicamente a Cajanal y \$542 millones de otros acreedores, cancelados a Ferrocarriles de Colombia. Es así, que el porcentaje de cancelación al corte es del 86.6%; sin embargo, al deducir los créditos litigiosos y contingencias el porcentaje neto del avance del Acuerdo es superior, equivalente al 90%.

Tabla 6. Acreencias Departamento del Magdalena a 31 de diciembre de 2021. Cifras en millones (\$)

Grupo	Concepto	Saldo Inicial Acreencias	Ajustes e Incorporaciones	Depuraciones	Total Acreencias	Ejec. Total Pagos	Saldo dic. 21	% Canc.
1	Trabajadores y Pensionados	290	63	-	353	353	-	100.0%
2	Entidades Públicas y de Seg. Social	71,207	19,263	36,852	53,619	40,391	13,227	75.3%
3	Entidades Financieras	48,244	-	108	48,136	48,136	-	100.0%
4	Otros Acreedores	56,413	1,716	28,313	29,815	29,815	0	100.0%
	Créditos litigiosos y contingencias	43,987	3,434	42,235	5,186	-	5,186	96.0%
Total Acreencias		220,141	24,476	107,508	137,110	118,696	18,413	86.6%

Fuente: Cuadro de Acreencias del Departamento Magdalena - Área de Central de Cuentas y Contabilidad

#178. Fortalecimiento de la estructura tecnológica, operativa, administrativa y logística de la Hacienda Pública del Departamento del Magdalena. Se fortalece con la implementación de modernas Herramientas Tecnológicas de Administración Tributaria, mejorando el desempeño operativo y estratégico en los frentes de trabajo fiscal y cobranzas; así como el aumento de la cobertura tributaria y capacidad de control institucional, robusteciendo y especializando el recurso humano de la Hacienda Pública Departamental. Disponiendo de Espacios Físicos adecuados para la Atención al Ciudadano; y fortalecer la estrategia de promoción y comunicación.

#179. Pago Nómina de Pensionados del Departamento con recursos de desahorro del FONPET. Por un valor de \$22.716 millones de pesos. Disminución de deuda por aportes al FONPET de Vigencia 2019, en un 86,36% disminuyendo de \$22.500 millones a \$3.070 millones de pesos. Depuración de Pasivos de CAJANAL E.I.C.E. EN LIQUIDACIÓN, asumida por Minsalud, pasando de una deuda inicial establecida en \$11.700 millones a \$3.570 millones de pesos. En proceso de conciliación \$8.130 millones correspondientes a 38 pensionados de los cuales no se cuentan con soportes.

#180. Intervención del Pasivo Pensional del Sector Educación con FIDUPREVISORA (FOMAG). Permitted disminuir a \$0 la deuda por concepto de Cuotas Partes Pensionales, establecida inicialmente en \$1.517 millones de pesos; así mismo con los recursos excedentes del Sector Propósito General del FONPET por valor de \$205.806 millones de pesos se cubre un 42,08% del total del Pasivo del Sector Educación.

#181. Plan de Recuperación de Cartera. Cobros Persuasivos por concepto de Cuotas Partes Pensionales efectuados a 17 entidades por \$6.408 millones. Estudio del efecto de Compatibilidad Pensional con COLPENSIONES y legalidad de beneficios pensionales otorgados, con un valor de recobro aproximado de \$3.000 millones de pesos, impactando un ahorro sobre el pago de nómina de pensionados \$1.100 millones de pesos. Revisión de 133 expedientes de las extintas entidades Licorera y Lotería del Libertador, permitió la identificación del recobro aproximado de \$1.500 millones que corresponden a 12 pensiones reconocidas de manera irregular, 9 reliquidaciones indebidas y 6 beneficios otorgados irregularmente.

DEFENSA JUDICIAL

#182. Estrategia para la Defensa Jurídica de la Administración Departamental. Caracterización y depuración de los procesos judiciales que se adelantan en contra de la entidad. De 1.191 procesos relacionados a abril de 2021 y pese a la Pandemia del Covid-19 que ha afectado la caracterización de 456 los procesos judiciales, clasificados así:

Gráfico 3. Procesos Judiciales en contra del Departamento del Magdalena para 2021

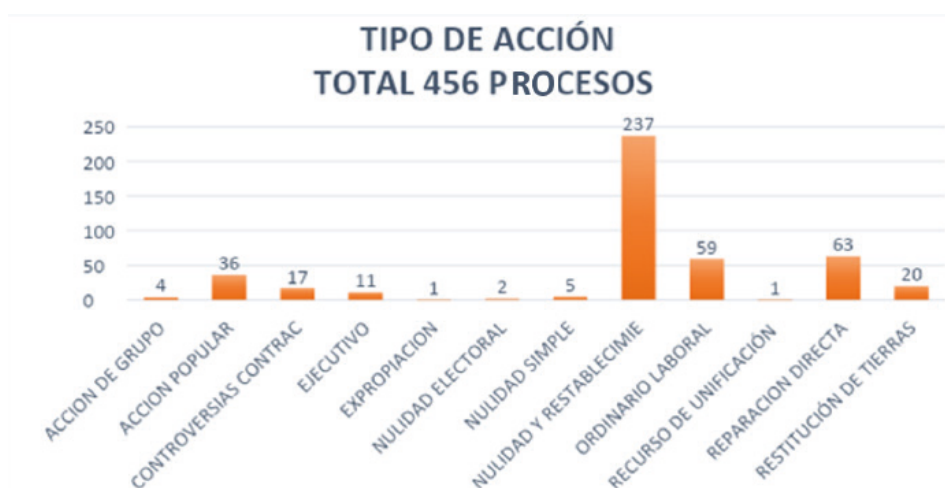

Fuente: Informe Oficina Jurídica

Gráfico 4. Atención de 1044 acciones de tutelas detalladas a continuación.

ENERO AL 31 DE DICIEMBRE DEL 2021
1044 TUTELAS

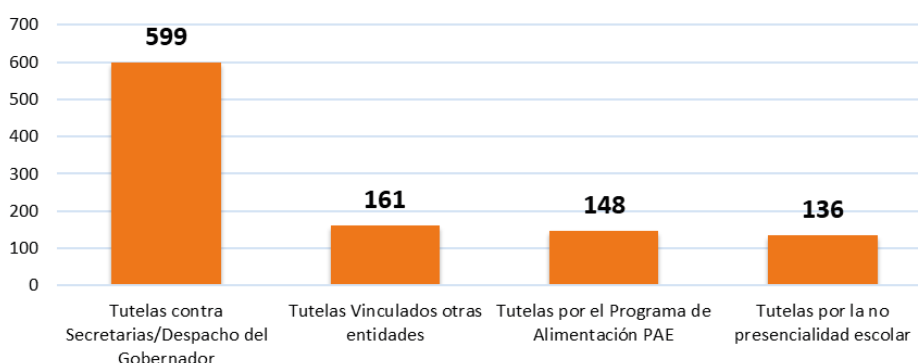

Fuente: Informe Oficina Jurídica

Atendidas 1044 acciones de tutela presentadas contra la gobernación del departamento del Magdalena; solo en un 6% de los casos el fallo fue adverso.

La depuración de la matriz de procesos judiciales ha permitido un seguimiento de los que se encuentran activos en tiempo real en cada uno de los despachos judiciales, que permite sin lugar a dudas una mejor defensa jurídica por parte de la oficina, control de términos, asistencia a las audiencias y valoración de los riesgos procesales, que se han traducido en la disminución de pérdidas económicas por pago de sentencias judiciales contra el ente departamental.

Sentencias favorables que han representado un ahorro significativo por parte de la Gobernación del Magdalena y que las respuestas a las demandas y asistencia en cada una de las etapas procesales han concluido en que se den decisiones judiciales favorables a la Gobernación del Departamento del Magdalena.

#183. Cumplimiento de Sentencia T 606 de 2015 en favor de pescadores del Parque Nacional Natural Tayrona.

Se realizó el pago del mínimo vital a 47 pescadores beneficiarios de la ayuda transitoria en el marco de la Sentencia T-606 de 2015 por valor de \$908.526 mensuales, para un total de \$515.134 millones, beneficiando a las familias de los pescadores artesanales del Parque Nacional Natural Tayrona (PNNT), durante el año 2021. Se realizó la caracterización socio-económica a 174 pescadores artesanales amparados en el Plan de Compensación con el fin de determinar su situación de vulnerabilidad, indefensión y debilidad manifiesta, y aplicar criterios para la clasificación como beneficiarios de las ayudas transitorias, hasta tanto seleccionen el proyecto productivo, para lo cual se formuló un proyecto de inversión.

CONTRATACIÓN

#184. Bajo las distintas modalidades de selección, se suscribieron Mil cuatrocientos treinta y uno (1.431) contratos en la vigencia 2021, los cuales se encuentran debidamente publicados en la plataforma SECOP I, II y en la Tienda Virtual del Estado Colombiano de Colombia Compra Eficiente.

Tabla 7. Número de contratos según modalidad contractual en 2021

CONTRATOS 2021	
MODALIDAD	N°
DIRECTA	1347
MINIMA CUANTIA	46
MENOR CUANTIA	5
LICITACIÓN PÚBLICA	2
SUBASTA INVERSA	1
CONCURSO DE MÉRITOS	1
ÓRDENES DE COMPRA – TIENDA VIRTUAL -CCE	29
TOTAL	1431

Fuente: Oficina de Contratación

Tabla 8. Número de contratos por causal de contratación directa en 2021;

CONTRATACIÓN DIRECTA	N°
PRESTACIÓN DE SERVICIOS PROFESIONALES Y/O DE APOYO A LA GESTION	1.212
INTERADMINISTRATIVOS	51
URGENCIA MANIFIESTA Y/O CALAMIDAD PÚBLICA	2
OTROS:	82
TOTAL	1.347

Fuente: Oficina de Contratación

Tabla 9. Número de procesos declarados desiertos en las distintas modalidades de selección 2021;

Descripción	N°
PROCESOS DECLARADOS DESIERTOS	24
TOTAL	24

Fuente: Oficina de Contratación

#185. En la vigencia 2021 Se iniciaron los siguientes procesos contractuales y de ejecución con recursos de regalías:

- Proceso CMA-002.2021: Realizar la consultoría de estudios y diseños para el mantenimiento y/o rehabilitación y/o construcción de la malla vial del Departamento del Magdalena, por valor de \$6.138 millones.
- Proceso CM-003-2021: Interventoría Técnica, Administrativa y Financiera a los estudios y diseños para el mantenimiento y/o rehabilitación y/o construcción de la malla vial del Departamento del Magdalena, por valor de \$593 millones.
- Proceso LP-005-2021: Prestación de servicios para apoyar a la Secretaría de Educación en la implementación del programa educativo flexible de alfabetización mediante el ciclo I del modelo educativo A crecer en los municipios priorizados, para la atención de jóvenes, adultos y personas mayores (EPJA) vulnerables en desarrollo del programa Yo sí cambio, Todos Alfabetizados, por valor de \$12.750 millones.
- Proceso LP-007-2021: Adquisición y dotación de Unidades Móviles para el fortalecimiento y prestación de la oferta social del programa Red Equidad en el DPTO del Magdalena, por valor de \$19.112 millones.
- Proceso LP-006-2021: mejoramiento de Infraestructura básica en setenta (70) instituciones educativas de municipios no certificados del departamento del Magdalena por valor de \$22.503.606.810 y la Construcción y adecuación de obras complementarias en sede educativas oficiales del departamento del Magdalena, por Valor de \$ 7.674 millones.

GESTIÓN DE PROYECTOS DE INVERSIÓN

#186. El Banco de Proyectos Departamental registró y viabilizó 63 proyectos de inversión durante el 2021 radicados por las dependencias y las entidades descentralizadas de la Gobernación del Magdalena por valor de \$374.062 millones, los cuales fueron orientados con el apoyo de Gerencia de Proyectos.

Proyectos del Cambio viabilizados 2021

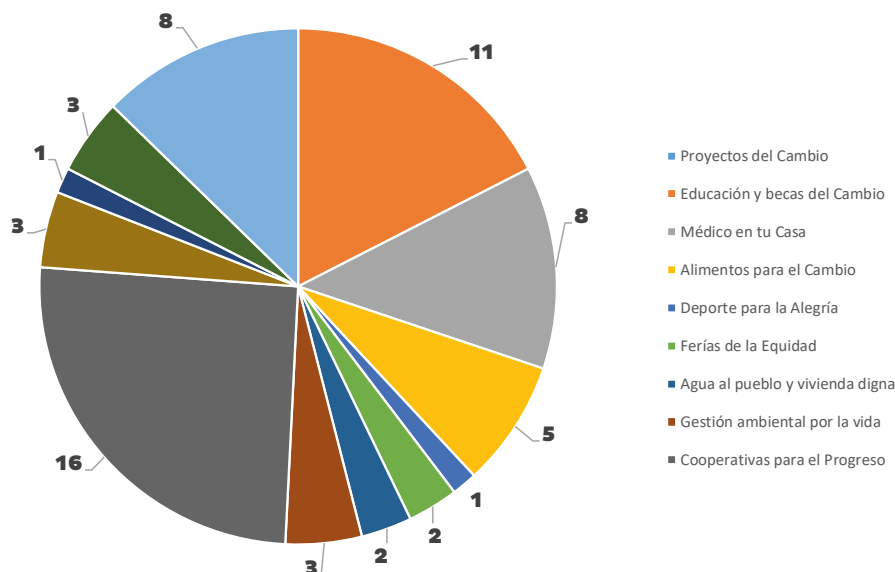

#187. 65 proyectos fueron radicados para ser financiados por el Sistema General de Regalías – SGR, de los cuales 16 fueron viabilizados, priorizados y aprobados, distribuidos de la siguiente manera:

**Tabla 11. FUENTES Y RECURSOS DE INVERSIÓN (2022 Y 2023)
PROYECTOS DEL CAMBIO**

Fuente de SGR	# Proyectos Radicados	# de Proyectos Aprobados
Inversión Regional del 60%	12	12
Inversión regional del 40%	3	1
Ciencia, Tecnología e Innovación	29	3
OCAD Paz	21	-
TOTAL	65	16

De los 29 proyectos presentados en las convocatorias del OCAD de Ciencia, Tecnología e Innovación de 2021 en las temáticas de Investigación, Innovación, Apropiación Social del Conocimiento, Fortalecimiento Institucional y Ambiente, y 3 proyectos fueron aprobados, de los cuales dos serán ejecutados directamente por la Gobernación por valor de \$12.048 millones, y uno en convenio con la Universidad de Cartagena por \$9.599 millones.

Ante el Órgano Colegiado de Administración y Decisión para la Paz (OCAD Paz), se presentaron 21 proyectos que ascienden a la suma de \$239 mil millones de pesos. De estos proyectos, 16 de ellos se encuentran en trámite en el OCAD PAZ, para su aprobación.



PROYECTOS DEL CAMBIO

Obras Ejecutadas y/o en Ejecución 2021

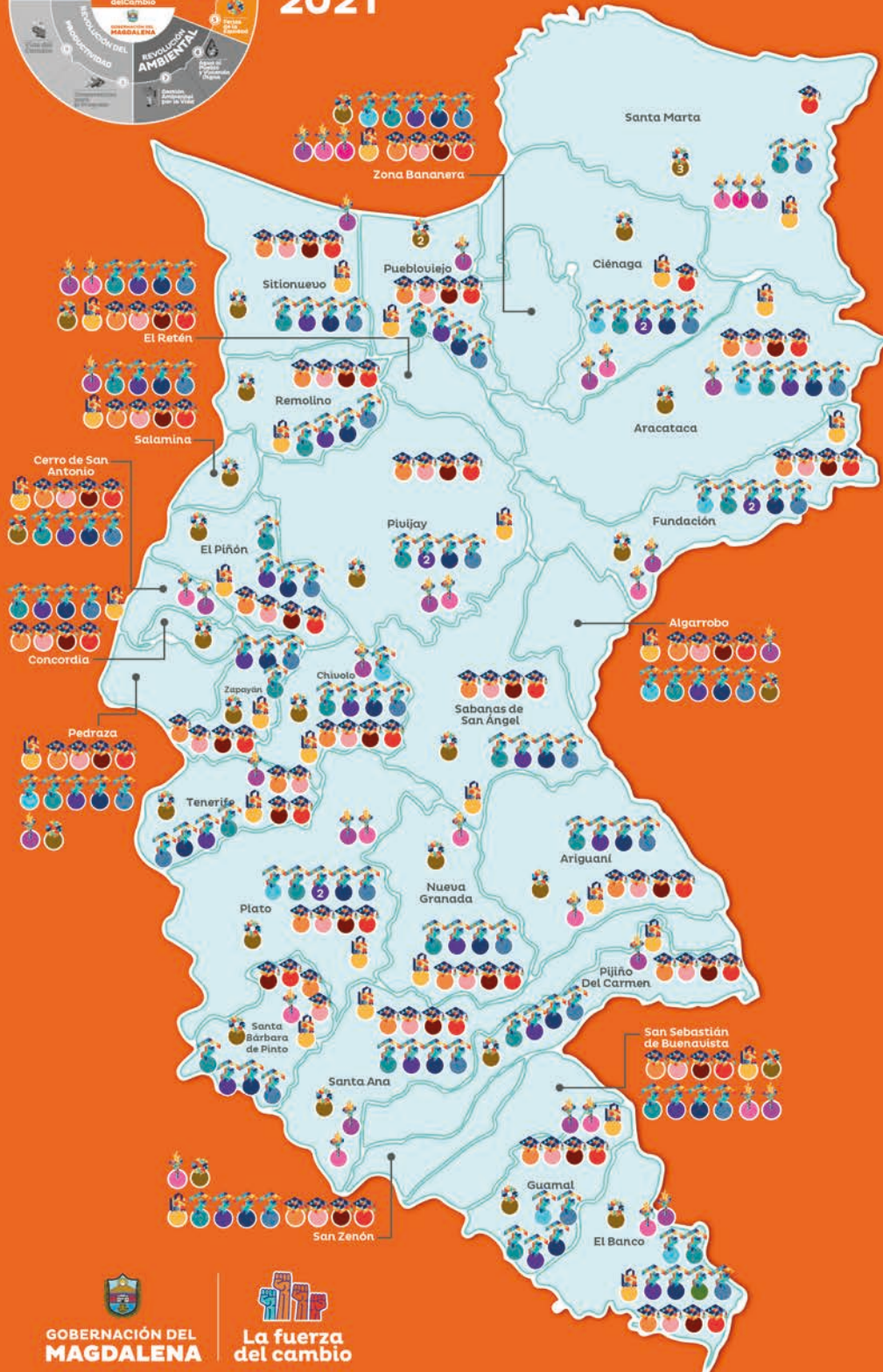

Educación y Becas del Cambio

- Becas del Cambio
- Colegios del Cambio
- Docentes del Cambio
- Constituyente Educativa

Médico en tu Casa

- Fortalecimiento del laboratorio de salud pública
- Apoyo financiero - ESE hospital La Candelaria de El Banco
- Ambulancias para el Cambio
- Dotación de equipos biomédicos
- Médico en tu Casa
- Pago prestación de servicios población pobre no asegurada y migrantes

Alimentos para el Cambio

- Complemento alimentario a los niños, niñas y adolescentes (Comunidad Arhuaca y Chimila) e intervención nutricional

Deporte para la Alegría

- Alto rendimiento Cambia y muevete por la vida
- Escuelas populares del deporte - eventos deportivos

Ferias de la Equidad

- Ferias de la equida

¡MAGDALENA ESTÁ CAMBIANDO!

Los avances de los Proyectos del Cambio durante la vigencia 2021 muestran un resultado frente la ejecución de recursos por el orden de los \$388 mil millones, con el desarrollo de programas sociales, proyectos de obra e infraestructura, dotación y fortalecimiento institucional, en las Revoluciones de la Equidad: Educación y Becas del Cambio por \$28.681, Médico en tu Casa – Hospitales del Cambio \$31.509, Alimentos para el Cambio \$65.833, Deporte para la Alegría \$4.098, Ferias de la Equidad \$2.128; Revolución Ambiental: Agua al Pueblo y Vivienda Digna \$111.052; Revolución del Empleo y la Productividad: Cooperativas para el Progreso \$1.490, Vías del Cambio \$137.281; Revolución del Gobierno Popular: Cambio por la Paz \$4.071, Políticas Públicas para el Cambio \$2.416, Políticas Públicas para el Cambio \$300.

Más de 10 Intervenciones en proyectos de obra, 7 proyectos de dotación, 28 programas sociales desarrollados en beneficio de los habitantes de los 29 municipios del Magdalena y el Distrito de Santa Marta que cubren más de 100 de sus centros poblados.

CONVENCIÓN Municipios Departamento del Magdalena

1. Algarrobo
2. Aracataca
3. Ariguaní
4. Cerro San Antonio
5. Chibolo
6. Ciénaga
7. Concordia
8. El Banco
9. El Piñón
10. El Retén
11. Fundación
12. Guamal
13. Nueva Granada
14. Pedraza
15. Pijiño del Carmen

16. Pivijay
17. Plato
18. Pueblo Viejo
19. Remolino
20. Sabanas de San Ángel
21. Salamina
22. San Sebastián de Buenavista
23. Santa Ana
24. Santa Barbara de Pinto
25. Santa Marta
26. San Zenón
27. Sitionuevo
28. Tenerife
29. Zapayán
30. Zona Bananera

FUENTES Y RECURSOS DE INVERSIÓN PROYECTOS DEL CAMBIO EJECUTADOS (2021)

PROYECTO DEL CAMBIO	CATEGORIA	BRIGADA	LOCALIZACION	BENE-FICIARIOS	VALOR (Millones)	FUENTE
1. EDUCACIÓN Y BECAS DEL CAMBIO \$28.681	Programas Sociales	BECAS DEL CAMBIO	Todo el Departamento	8000	\$11.526	Fonges
	Dotación - Programa Social	APOYO PEDAGÓGICO A NIÑOS CON DISCAPACIDAD Y TALENTO EXCEPCIONAL	Municipios: 1, 2, 3, 4, 5, 7, 8, 9, 10, 11, 12, 13, 14, 15, 16, 17, 18, 19, 20, 21, 22, 23, 24, 26, 27, 28, 29, 30.	2468	\$1.193	SGP- EDUCACION
	Programas Sociales	FERIAS Y OLIMPIADAS DEL CONOCIMIENTO	Municipios: 1, 2, 3, 4, 5, 7, 8, 9, 10, 11, 12, 13, 14, 15, 16, 17, 18, 19, 20, 21, 22, 23, 24, 26, 27, 28, 29, 30.	27500	\$1.336	Propios
	Programas Sociales	CONSTITUYENTE EDUCATIVA	Municipios: 1, 2, 3, 4, 5, 7, 8, 9, 10, 11, 12, 13, 14, 15, 16, 17, 18, 19, 20, 21, 22, 23, 24, 26, 27, 28, 29, 30.	180000	\$501	Propios
	Programas Sociales	PRUEBAS SABER Y LA FORMACIÓN DE DOCENTES Y DIRECTIVOS DOCENTES - MATERIAL BIBLIOGRAFICO	Municipios: 1, 2, 3, 4, 5, 7, 8, 9, 10, 11, 12, 13, 14, 15, 16, 17, 18, 19, 20, 21, 22, 23, 24, 26, 27, 28, 29, 30.	15100	\$1.170	Propios
	Programas Sociales	FORMACIÓN DOCENTE Y PLAN DE FORMACIÓN DE PRUEBAS SABER	Municipios: 1, 2, 3, 4, 5, 7, 8, 9, 10, 11, 12, 13, 14, 15, 16, 17, 18, 19, 20, 21, 22, 23, 24, 26, 27, 28, 29, 30.	10060	\$519	Propios
	Programas Sociales	DOCENTES DEL CAMBIO - FORMACION	Municipios: 1, 2, 3, 4, 5, 7, 8, 9, 10, 11, 12, 13, 14, 15, 16, 17, 18, 19, 20, 21, 22, 23, 24, 26, 27, 28, 29, 30.	5500	\$630	Propios
	Programas Sociales	Escuelas de Transformación Digital- Conectividad	Municipios: 1, 2, 3, 4, 5, 7, 8, 9, 10, 11, 12, 13, 14, 15, 16, 17, 18, 19, 20, 21, 22, 23, 24, 26, 27, 28, 29, 30.	103862	\$2.028	SGP
	Programas Sociales	PRESTACIÓN DE SERVICIOS DE APOYO EDUCATIVO	Municipios: 1, 2, 3, 4, 5, 7, 8, 9, 10, 11, 12, 13, 14, 15, 16, 17, 18, 19, 20, 21, 22, 23, 24, 26, 27, 28, 29, 30.		\$9.718	Propios

PROYECTO DEL CAMBIO	CATEGORIA	BRIGADA	LOCALIZACION	BENE-FICIARIOS	VALOR (Millones)	FUENTE
2. MÉDICO EN TU CASA- HOSPITALES DEL CAMBIO \$31.509	Dotación	FORTALECIMIENTO DEL LABORATORIO DE SALUD PÚBLICA	1, 2, 3, 4, 5, 6, 7, 8, 9, 10, 11, 12, 13, 14, 15, 16, 17, 18, 19, 20, 21, 22, 23, 24, 26, 27, 28, 29, 30.	1427026	\$109	Propios
	Programas Sociales	APOYO FINANCIERO -ESE HOSPITAL LA CANDELARIA DE EL BANCO	Municipio: 8.	70783	\$1.000	Propios
	Dotación	AMBULANCIAS PARA DEL CAMBIO (45)	1, 2, 3, 4, 5, 6, 7, 8, 9, 10, 11, 12, 13, 14, 15, 16, 17, 18, 19, 20, 21, 22, 23, 24, 26, 27, 28, 29, 30.	902108	\$.9217	Regalias
	Dotación	DOTACIÓN DE EQUIPOS BIOMÉDICOS PARA EL SERVICIOS DE URGENCIA (396)	1, 2, 3, 4, 5, 6, 7, 8, 9, 10, 11, 12, 13, 14, 15, 16, 17, 18, 19, 20, 21, 22, 23, 24, 26, 27, 28, 29, 30.	902108	\$3.736	ASIGNACIONES DIRECTAS Y FOME
	Dotación	EQUIPOS BIOMEDICOS PARA AMPLIACION DE UCI INTENSIVA E INTERMEDIA (4)	Municipios: 6, 11, 16, 17.	902108	\$4.194	Recursos propios - FOME
	Programas Sociales	SUBSIDIO A LA OFERTA - HOSPITALES (20)	Municipios: 1, 3, 4, 7, 10, 12, 13, 14, 15, 18, 19, 20, 22, 23, 24, 26, 27, 28, 29, 30.	427136	\$7.383	SGP-SALUD
	Programas Sociales	MEDICO EN TU CASA - ACCIONES EN PROMOCION DE LA SALUD Y PREVENCIÓN DE LA ENFERMEDAD	1, 2, 3, 4, 5, 6, 7, 8, 9, 10, 11, 12, 13, 14, 15, 16, 17, 18, 19, 20, 21, 22, 23, 24, 26, 27, 28, 29, 30.	902108	\$13.550	SGP-SALUD
	Programas Sociales	PAGO PRESTACIÓN DE SERVICIOS POBLACIÓN PROBRE NO ASEGURADA Y MIGRANTES (9)	Municipios: 1, 5, 6, 8, 11, 12, 14, 17, 30.	361009	\$1.537	SGP-SALUD
3. ALIMENTOS PARA EL CAMBIO \$65.833	Programas Sociales	COMPLEMENTO ALIMENTARIO A LOS NIÑOS NIÑAS Y ADOLESCENTES -COMUNIDAD ARHUACA y CHIMILA-	Municipios: 1, 2, 3, 4, 5, 7, 8, 9, 10, 11, 12, 13, 14, 15, 16, 17, 18, 19, 20, 21, 22, 23, 24, 25, 27, 28.	137306	\$64.114	Propios y Regalias
	Programas Sociales	INTERVENCIÓN NUTRICIONAL	Todo el Departamento	5000	\$1.719	Propios

PROYECTO DEL CAMBIO	CATEGORIA	BRIGADA	LOCALIZACION	BENE-FICIARIOS	VALOR (Millones)	FUENTE
4. DEPORTE PARA LA ALEGRIA \$4.098	Programas Sociales	ALTO RENDIMIENTO	Municipios: 25, 30.	43 Dep. 800 Dep. Ligas	\$1.589	Propios
	Programas Sociales	CAMBIA Y MUEVETE POR LA VIDA	Municipios: 3, 4, 6, 8, 10, 11, 12, 13, 16, 17, 22, 23, 24, 25, 26, 30.	9357	\$225	Propios
	Programas Sociales	ESCUELAS POPULARES DEL DEPORTE - EVENTOS DEPORTIVOS	Municipios: 1, 2, 3, 4, 5, 6, 8, 10, 11, 12, 14, 15, 16, 17, 18, 21, 22, 23, 25, 27, 28, 30.	2845	\$2.284	Propios
5. FERIAS DE LA EQUIDAD \$2.128	Programas Sociales	FERIAS DE LA EQUIDAD (34)	Cabeceras de Municipios, Tasajera y tres (3) localidades de Santa Marta	63000	\$2.128	Propios
6. AGUA AL PUEBLO Y VIVIENDA DIGNA \$111.052	Proyectos de Obra	ESTUDIOS Y DISEÑOS PARA EL SISTEMA DE ACUEDUCTO DE SANTA MARTA D.T.C.H "EL CURVAL"	Municipio: 25.	538612	\$12.498	Recurso Aguas -SGP 2017, 2018, 2019, 2020
	Proyectos de Obra	CONSTRUCCIÓN, OPTIMIZACIÓN Y AMPLIACIÓN SISTEMA DE ALCANTARILLADO	Municipios: 3, 4, 10, 20 (MONTERRUBIO), 27, 30 (Río Frio).	66584	\$56.813	Recurso Aguas -SGP 2017, 2018, 2019, 2020
	Proyectos de Obra	OPTIMIZACIÓN Y AMPLIACIÓN DE LOS SISTEMAS DE ACUEDUCTO	Municipios: 1, 3, 4, 5, 7, 9 (SABANAS, SAN BASILIO Y PLAYÓN DE OROZCO), 12, 14, 15, 16 (Media Luna), 18, 22, 22 (EL SEIS), 24, 27 (PALERMO), 29.	192007	\$41.741	Recurso Aguas -SGP 2017, 2018, 2019, 2020
8.COOPERATIVAS PARA EL PROGRESO \$1.499	Programas Sociales	LÍNEA DE CRÉDITO PARA LAS MICRO Y PEQUEÑAS EMPRESAS	Todo el Departamento	800	\$500	Inversion
	Programas Sociales	MARCA MAGDALENA	Todo el Departamento	1449087	\$271	Inversion
	Programas Sociales	CONSERVACIÓN DEL PATRIMONIO Y LA HERENCIA CULTURAL - PLAN ESPECIAL DE SALVAGUARDA DE LA CUMBIA	Todo el Departamento	1449087	\$199	Propios
	Programas Sociales	FORTALECIMIENTO DEL DIALOGO INTERCULTURAL Y SABERES CULTURALES	Todo el Departamento	1585	\$69	Propios
	Dotación	DOTACIÓN DEL PARADOR TURÍSTICO DE PUEBLOVIEJO	Municipio: 18.	19000	\$361	Inversion
	Programas Sociales	PROMOCIÓN Y MERCADEO NACIONAL E INTERNACIONAL DEL DPTO DEL MAGDALENA COMO DESTINO TURISTICO	Todo el Departamento a nivel nacional	35314	\$99	Propios

PROYECTO DEL CAMBIO	CATEGORIA	BRIGADA	LOCALIZACION	BENE-FICIARIOS	VALOR (Millones)	FUENTE
9. VIAS DEL CAMBIO \$137.281	Proyectos de Obra	ESTUDIOS Y DISEÑOS DE NUEVOS COLEGIOS, CENTROS DE EDUCACIÓN SUPERIOR CAMBIA E INFRAESTRUCTURA HOSPITALARIA (INFRAESTRUCTURA SOCIAL)	Hospitales: 2, 3, 10, 14, 15, 19, 22, 26, 28, 29. Centros y Puestos de Salud: 5, 6, 9 (2) 16, 19, 20 (2), 22, 23, 27(2), 28, 30 (2). IED Rural: Fundación (2), Aracataca (2). IED Zona Norte: 2, 11, 16, 18, 27, 30. IED Zona Sur: 3, 8, 12, 17, 22. Sedes Universitarias Subregionales: 8, 17.	N/A	\$8.782	Propios
	Proyectos de Obra	PLACA HUELLA VÍA TERCIARIA BODEGA -PALMOR (6 km)	Municipio: 6 (Palmor)	1076	\$9.353	Regalias
	Proyectos de Obra	PLACA HUELLA VIA MINCA - LA TAGUA (14 km)	Municipio: 25 (Minca - La Tagua)	10000	\$19.697	Regalias
	Proyectos de Obra	AMPLIACION A DOBLE CALZADA DE LA CARRERA 4A ENTRE LAS CALLES 9 Y 27 (2,1 km)	Municipio: 25 (Rodadero)	145000	\$23.365	Cofinanciación
	Proyectos de Obra	DOBLE CALZADA (SECTOR CURINCA -MAMATOCO) (3,7 km)	Municipio: 25 (SECTOR CURINCA -MAMATOCO)	19000	\$23.923	Cofinanciación
	Proyectos de Obra	MEJORAMIENTO DE CIRCUITOS VIALES (10 km)	Municipios: 2 (Buenos Aires), 3, 3 Pueblo Nuevo), 5, 6, 10, 11, 13, 17, 20, 28, 30.	29500	\$38.945	Regalias
	Proyectos de Obra	MEJORAMIENTO DE LA VIA ARACATACA-CAUCA (12 km)	Municipio: 6.	777	\$12.287	Regalias
	Programas Sociales	CUADRILLA DE SEGURIDAD VIAL	Todo el departamento	1196837	\$929	Propios

PROYECTO DEL CAMBIO	CATEGORIA	BRIGADA	LOCALIZACION	BENE-FICIARIOS	VALOR (Millones)	FUENTE
10. Cambio Por la Paz \$4.071	Programas Sociales	ATENCION A VICTIMAS	Todo el departamento	346000	\$84	Propios
	Dotación	ADQUISICION DE CELULARES PARA LOS GESTORES DE CONVIVENCIA (185)	Todo el departamento	500000	\$87	FONSET - Propios
	Programas Sociales	ESTUDIO DE SEGURIDAD DE PARES	Todo el departamento	1500000	\$106	FONSET - Propios
	Dotación	APLICACION PARA CELULARES	Todo el departamento	500000	\$440	FONSET - Propios
	Dotación	ADQUISICIÓN DE VEHICULOS PARA EL FORTALECIMIENTO DE LAS ENTIDADES DE SEGURIDAD Y CONVIVENCIA (74)	Todo el departamento	1500000	\$3.354	FONSET - Propios
11. Políticas Públicas para el Cambio \$2.416	Programas Sociales	SEGURIDAD VIAL	Todo el Departamento	1449087	\$10	Propios
	Fortalecimiento Institucional - Programa Social	FORTALECIMIENTO SEC HACIENDA - RENTAS	Municipios: 6, 8, 16, 17, 25.	1449087	\$2.406	Propios
12. Políticas Públicas para el Cambio \$300	Programas Sociales	SISTEMA DEPARTAMENTAL DE PARTICIPACIÓN Y PODER POPULAR	Todo el Departamento	4500	\$300	Propios
TOTAL					\$388.808	

PROYECTOS DEL CAMBIO - OBRAS DE INFRAESTRUCTURA

Obras en diseño pendiente de financiación

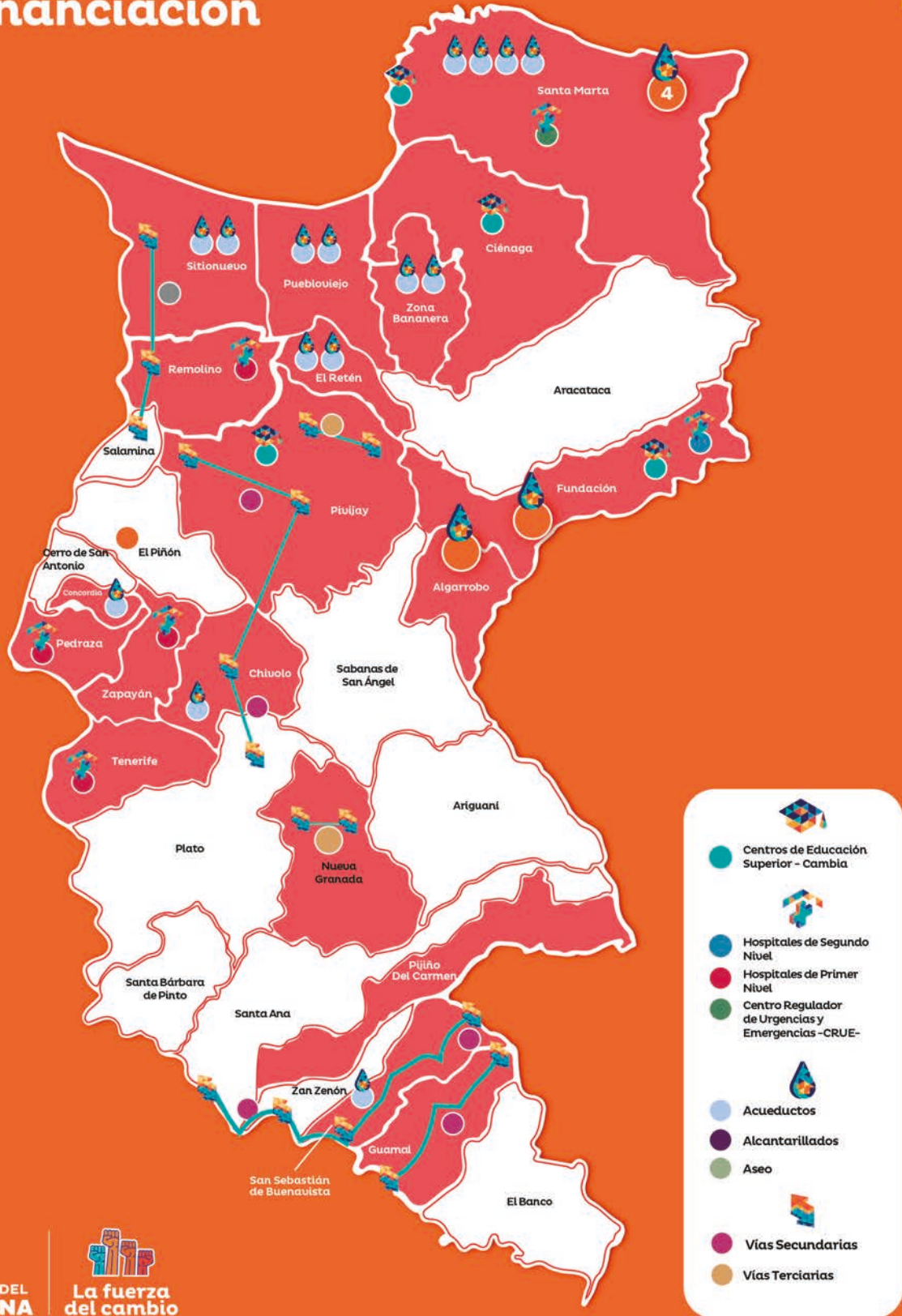

GOBERNACIÓN DEL
MAGDALENA



La fuerza
del cambio

PROYECTOS DEL CAMBIO - OBRAS DE INFRAESTRUCTURA

Obras con financiación 2022

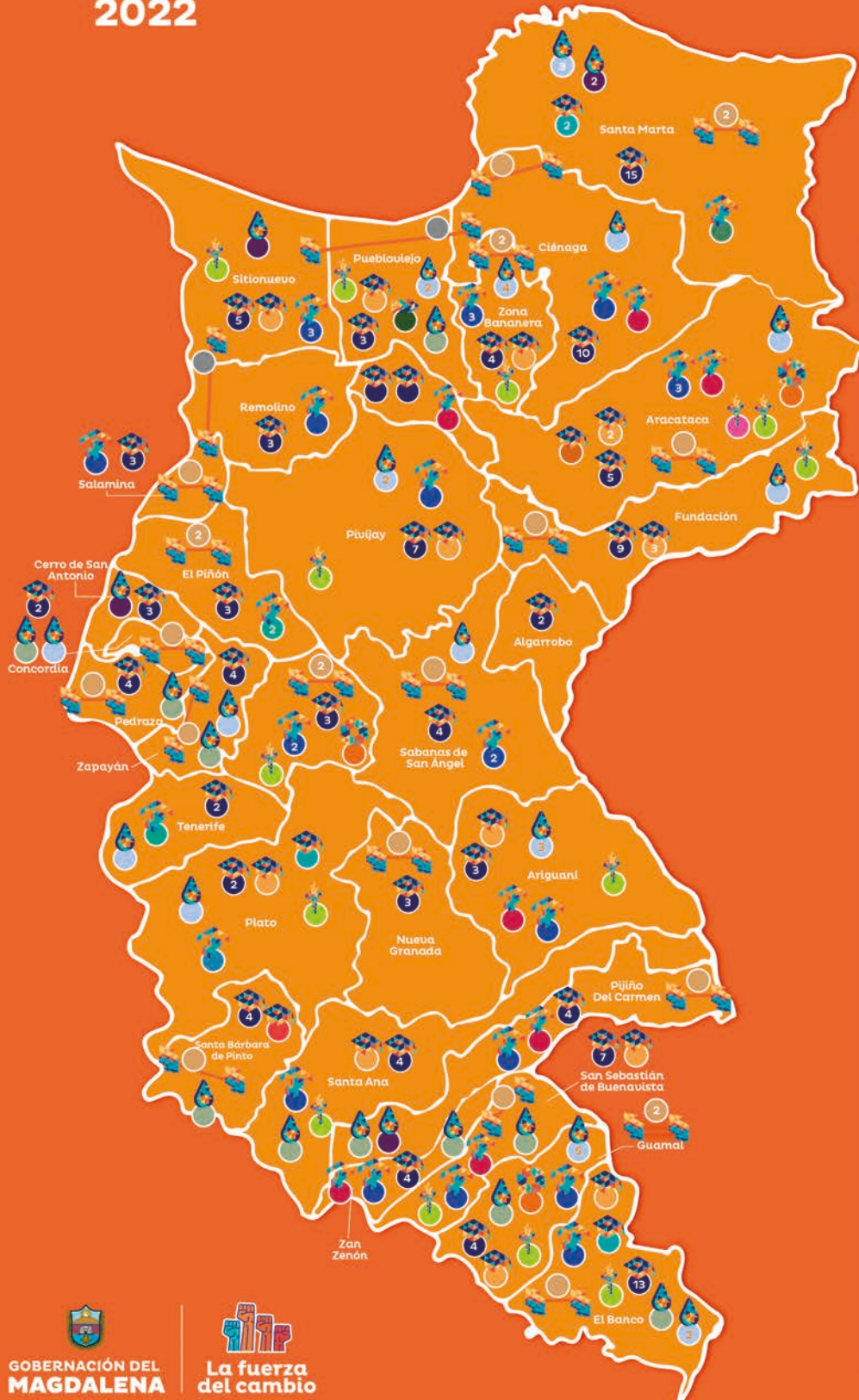

Educación y Becas del Cambio

- Centros de Educación Superior - Cambia
- Mejoramiento de Infraestructura Básica Educativa
- Nuevas Sedes Educativas
- Obras Complementarias en Sedes Educativas

Médico en tu Casa

- Hospitales de Segundo Nivel
- Hospitales de Primer Nivel
- Puestos de Salud
- Centros de Salud
- Laboratorio de Salud

Ferias de la Equidad

- Centros de Atención para el Adulto Mayor

Deporte para la Alegría

- Canchas Múltiples
- Pistas y Parques

Agua al Pueblo y Vivienda Digna

- Acueductos
- Alcantarillados
- Aseo

Cooperativa para el Progreso

- Plaza de Mercado

Vías del Cambio

- Vías Primarias
- Vías Terciarias

¡MAGDALENA ESTÁ CAMBIANDO!

Con una inversión estimada en más de \$1 billón 54 mil millones de pesos, se destinarán a proyectos de obra e infraestructura de los cuales 720,9 mil millones, y a programas sociales y de dotación y 333,7 mil millones

El Proyecto #Educación y Becas del Cambio concentra el 27% del total de recursos, Vías del Cambio el 21%, Agua al Pueblo el 18%, Médico en Tu casa el 11%, Alimentos para el Cambio el 10%, Ferias de la Equidad con el 5%, Cooperativas para el Progreso 4%, Deporte para la alegría el 2%), Gestión Ambiental 1%, Cambio por la Paz y Políticas Públicas y Poder Popular con el 1,2%. Con la ejecución de estos programas sociales y proyectos de infraestructura transformaremos la vida de los magdalenenses



CONVENCIÓN Municipios Departamento del Magdalena

1. Algarrobo
2. Aracataca
3. Ariguani
4. Cerro San Antonio
5. Chibolo
6. Ciénaga
7. Concordia
8. El Banco
9. El Piñón
10. El Retén
11. Fundación
12. Guamal
13. Nueva Granada
14. Pedraza
15. Pijiño del Carmen

16. Pivijay
17. Plato
18. Pueblo Viejo
19. Remolino
20. Sabanas de San Ángel
21. Salamina
22. San Sebastián de Buenavista
23. Santa Ana
24. Santa Bárbara de Pinto
25. Santa Marta
26. San Zenón
27. Sitionuevo
28. Tenerife
29. Zapayán
30. Zona Bananera

**Tabla 12. FUENTES Y RECURSOS DE INVERSIÓN (2022 Y 2023)
PROYECTOS DEL CAMBIO**

Proyectos del Cambio	Categoría	Alcance beneficiarios	Localización	Brigada	Total asignación Brigada	Fuente de financiación
1. Educación y Becas del Cambio \$287.370	Programas Sociales	30.000	Todo el Departamento	"Yo Sí Cambio", Todos Alfabetizados	\$12.907	Regalías Directas 2020-2023
	Programas Sociales	3.717	Municipios: 3, 8, 9, 11, 13, 17, 21, 27.	Habilidades en CTel en Establecimientos educativos	\$3.350	Regalías Ctel
	Dotación	37.750	Todo el Departamento	Dotación Colegios del Cambio	\$39.925	Regalías Directas 2020-2023, Superavit, Destinación pecifica Inversión
	Proyectos de Infraestructura	804.069	Municipios: 1, 2, 3, 4, 5, 7, 8, 9, 10, 11, 12, 13, 14, 15, 16, 17, 18, 19, 20, 21, 22, 23, 24, 26, 27, 28, 29, 30.	Colegios del Cambio - Adecuaciones	\$50.129	Regalías Directas 2020-2023, Superavit, Destinación pecifica Inversión
	Proyectos de Infraestructura	186.342	Municipios: 8, 11, 16, 17, 18, 22, 23, 27, 30.	Colegios del Cambio - Construccion Nuevas Sedes	\$50.000	Regalías Directas 2020-2023
	Proyectos de Infraestructura	95.289	Municipios: 3, 10, 12, 16, 17, 19, 24.	Colegios del Cambio - Financiación FFIE	\$8.207	Regalías Directas 2020-2023
	Programas Sociales	80.000	Todos los Municipios	Becas del Cambio	\$62.852	Regalías Directas 2020-2023, Vigencias Futuras 2024-2025
	Proyectos de Infraestructura	9.000	Municipios: 6, 8, 11, 16, 17, 25.	Sedes Universitarias Subregionales -Cambia-	\$60.000	Regalías Directas 2020-2023, Recursos del Credito

Proyectos del Cambio	Categoría	Alcance beneficiarios	Localización	Brigada	Total asignación Brigada	Fuente de financiación
2. Medico en Tu Casa \$130.695	Proyectos de Infraestructura	345.544	Municipios: 2, 3, 6, 10, 11, 15, 17, 22, 26.	Hospitales del Cambio - Hospitales de Primer y Segundo Nivel	\$51.812	Regalias Directas 2020-2023, Superavit
	Proyectos de Infraestructura	71.151	Municipios: 2 (Buenos Aires) (Raices) (Cauca) (Macaraquilla) (Rio Piedra), 3 (Pueblo Nuevo), 5 (La China), 6 (Palmor), 8 (Los negritos), 9 (Sabanas), 9 (Cantagallar), 12 (Pampan) (Las Flores), 15 (Casa Blanca), 19 (San Rafael), 20 (Flores de Maria), 20 (Monterrubio), 21 (Guaimaro), 22 (La Pacha), 23 (barro blanco), 26 (El Horno), 27 (Nueva Venecia), 27 (Palermo), 27 (Buenavista), 28 (Santa Ines), 30 (Rio Frio), 30 (Orihueca), 30 (Tucurinca)	Puestos y Centros de Salud	\$38.789	Regalias Directas 2020-2023, Superavit
	Programas Sociales	902.108	Municipios: 1, 2, 3, 4, 5, 6, 7, 8, 9, 10, 11, 12, 13, 14, 15, 16, 17, 18, 19, 20, 21, 22, 23, 24, 26, 27, 28, 29, 30.	MEDICO EN TU CASA - ACCIONES EN PROMOCIÓN DE LA SALUD Y PREVENCIÓN DE LA ENFERMEDAD	\$15.345	Recursos Destinación Especifica
	Programas Sociales	427.136	Municipios: 1, 3, 4, 7, 10, 12, 13, 14, 15, 18, 19, 20, 22, 23, 24, 26, 27, 29, 30.	FORTALECIMIENTO A LA PRESTACIÓN DE SERVICIOS DE SALUD	\$7.749	Recursos Destinación Especifica
	Programas Sociales	236.719	Municipios: 2, 4, 5, 9, 16, 19, 22, 23, 26, 28, 29.	Saneamiento Fiscal y Financiero de la Red Hospitalaria	\$25.000	Fonpet, Fonsaet

Proyectos del Cambio	Categoría	Alcance beneficiarios	Localización	Brigada	Total asignación Brigada	Fuente de financiación
3. Deporte para la Alegría \$22.500	Proyectos de Infraestructura	42.191	Municipios: 2, 3, 5, 8, 12, 27.	Infraestructura Deportiva	\$14.700	Regalias excedentes liquidación, Recursos del Credito
	Programas Sociales	10.070	Municipios: 3, 5, 8, 10, 11, 12, 13, 16, 17, 22, 23, 25, 30.	Programas Deportivos	\$7.800	Superavit, Recursos del Credito
4. Alimentos para el Cambio \$61.310	Programas Sociales	2.000	Municipios: 1, 2, 3, 4, 5, 6, 7, 8, 9, 10, 11, 12, 13, 14, 15, 16, 17, 18, 19, 20, 21, 22, 23, 24, 25, 27, 28, 29, 30.	Nutrición para el Cambio	\$4.080	Regalias Directas 2020-2023
	Programas Sociales	137.306	Municipios: 1, 2, 3, 4, 5, 7, 8, 9, 10, 11, 12, 13, 14, 15, 16, 17, 18, 19, 20, 21, 22, 23, 24, 25, 27, 28.	PAE para el Cambio	\$ 57.230	SGR Ocad Regional, Recursos propios ICLD, Recursos de Destinación Especifica
5. Ferias de la Equidad \$55.246	Programas Sociales	96.000	Todo el Departamento	Ferias de la Equidad y Unidades Móviles	\$14.653	Regalias Directas 2020-2023
	Proyectos de Infraestructura	16.470	Municipios. 2, 5, 12.	Centros de Vida Día y Noche	\$40.593	Recursos Destinación Especifica, Recursos del Credito
6. Agua al Pueblo y Vivienda Digna \$185.432	Proyectos de Infraestructura	452.700	Municipios: 1, 2, 3, 4, 5, 6, 8, 11, 16, 17, 18, 20, 22, 24, 25, 29, 30.	Construcción de Acueductos	\$147.124	Regalias Directas 2020-2023, Recursos de Agua Potable
	Proyectos de Infraestructura	136.302	Municipios: 3, 4, 10, 15, 20, 25, 27, 30.	Construcción de Alcantarillado	\$14.177	Regalias Directas 2020-2023, Recursos de Agua Potable
	Proyectos de Infraestructura	63.545	Municipios: 7, 8, 12, 14, 18, 29.	Esquemas Regionales de Aseo	\$24.131	Recursos Agua Potable

Proyectos del Cambio	Categoría	Alcance beneficiarios	Localización	Brigada	Total asignación Brigada	Fuente de financiación
7. Gestión Ambiental por la Vida \$6.659	Programas Sociales	33.660	Todo el Departamento	Programas y Proyectos de Sostenibilidad Ambiental y la Gestión del Riesgo	\$6.659	Regalias Ctel, Superavit
	Programas Sociales	600	Todo el Departamento	Brigadas Microempresariales	\$11.200	Regalias Directas 2020-2023
8. Cooperativas para el Progreso \$43.138	Programas Sociales	860	Municipios: 8, 12, 15, 22, 23, 24, 29.	Brigadas Agrarias	\$11.217	Regalias Directas 2020-2023
	Programas Sociales	En Formulación	Todo el Departamento	Brigadas Cooperativas en Confecciones-	\$7.400	Regalias Directas 2020-2023
	Proyectos de Infraestructura	En Formulación	Municipio: 18.	Infraestructura para la Productividad	\$3.282	Superavit
	Programas Sociales	400 Actores Turísticos	Municipios: 2, 6, 8, 11, 17, 18, 22, 23, 27, 26, 25, 28, 30.	Rutas Turísticas -Innovación en el Sector Turismo	\$8.600	Regalias Ctel
	Programas Sociales	1.427.168	Todo el Departamento	Ecosistema Cultural y Creativo de las músicas vallenatas y de pitos y tambores de la cumbia	\$1.439	Regalias Ctel

Proyectos del Cambio	Categoría	Alcance beneficiarios	Localización	Brigada	Total asignación Brigada	Fuente de financiación
9. Vías del Cambio \$236.834	Proyectos de Infraestructura	248.753	(16 - 5), (16 - 23 - 26); (26-22); (12 (Apure)-(5-22);	Estudios y diseños Vías Secundarias	\$6.957	Regalías Directas 2020-2023
	Proyectos de Infraestructura	41.234	Municipios: 2, 3, 5, 6, 7, 8, 9, 10, 11, 12, 13, 14, 15, 16, 17, 20, 21, 22, 24, 25, 28, 29, 30.	Banco de maquinarias - Mejoramiento Vías Terciarias	\$229.877	Regalías Directas 2020-2023, Regalías Excedentes de Liquidación, Recursos Vía a la Prosperidad, Superavit
10. Cambio Por la Paz \$6.853	Programas Sociales	40.000	Todo el Departamento	Fortalecimiento de la Seguridad y Convivencia para la vida	\$6.853	Superavit, Recursos Destinación Especifica
11. Políticas Públicas para el Cambio \$3.971	Proyectos de Infraestructura	En formulación	En formulación	Obras Menores para el mejoramiento de entornos comunitarios	\$3.971	Superavit
12. Poder Popular para el Cambio \$1.395	Programas Sociales	1.600	Municipios: 2, 3, 8, 17.	Acuerdos Populares por el Cambio	\$1.395	Superavit
TOTALES					\$1.095.170	





PROYECTOS DEL CAMBIO

Programas Sociales 2022

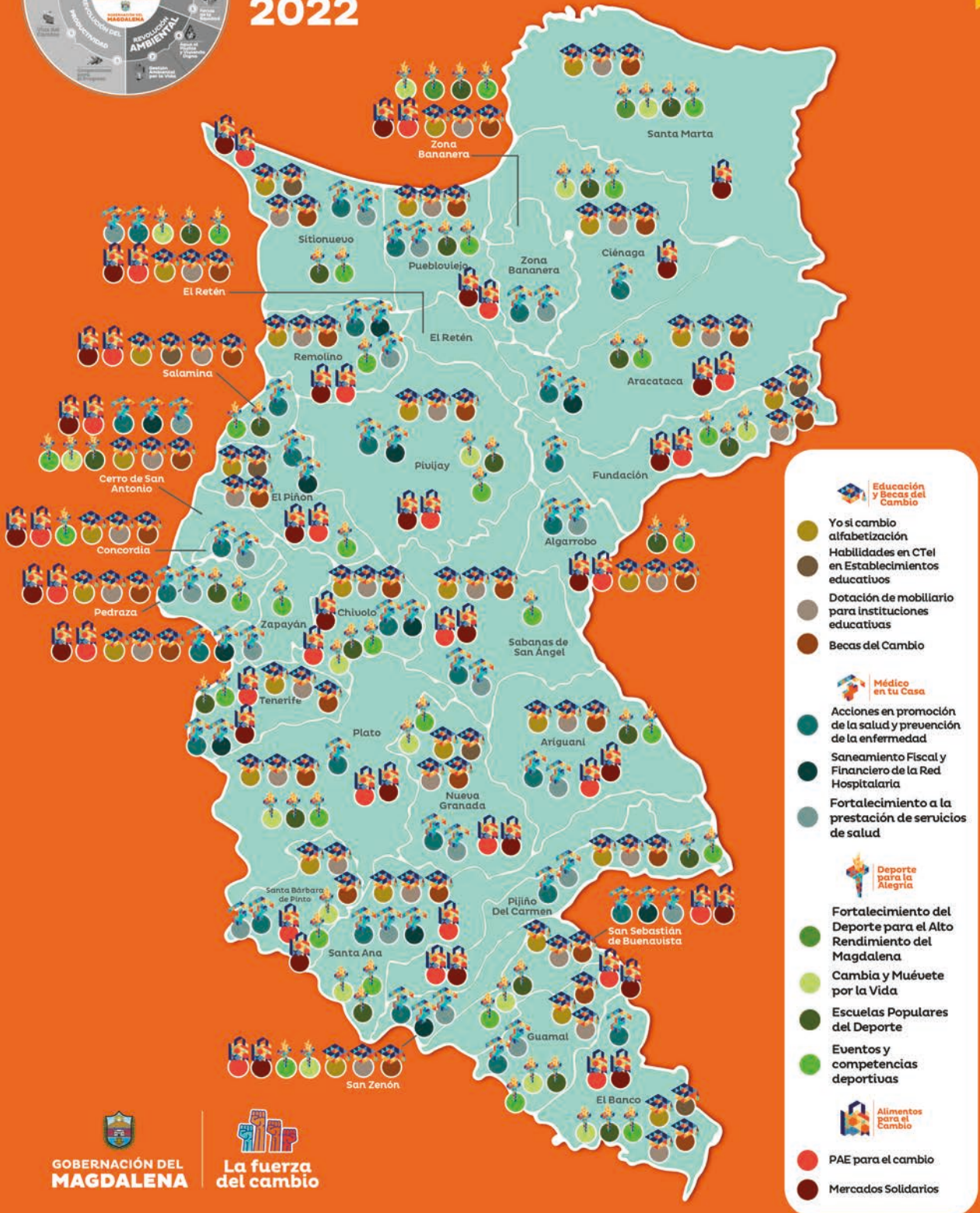

- Educación y Becas del Cambio**
 - Yo sí cambio alfabetización
 - Habilidades en CTEI en Establecimientos educativos
 - Dotación de mobiliario para instituciones educativas
 - Becas del Cambio
- Médico en tu Casa**
 - Acciones en promoción de la salud y prevención de la enfermedad
 - Saneamiento Fiscal y Financiero de la Red Hospitalaria
 - Fortalecimiento a la prestación de servicios de salud
- Deporte para la Alegría**
 - Fortalecimiento del Deporte para el Alto Rendimiento del Magdalena
 - Cambia y Muévete por la Vida
 - Escuelas Populares del Deporte
 - Eventos y competencias deportivas
- Alimentos para el Cambio**
 - PAE para el cambio
 - Mercados Solidarios



PROYECTOS DEL CAMBIO

Programas Sociales 2022

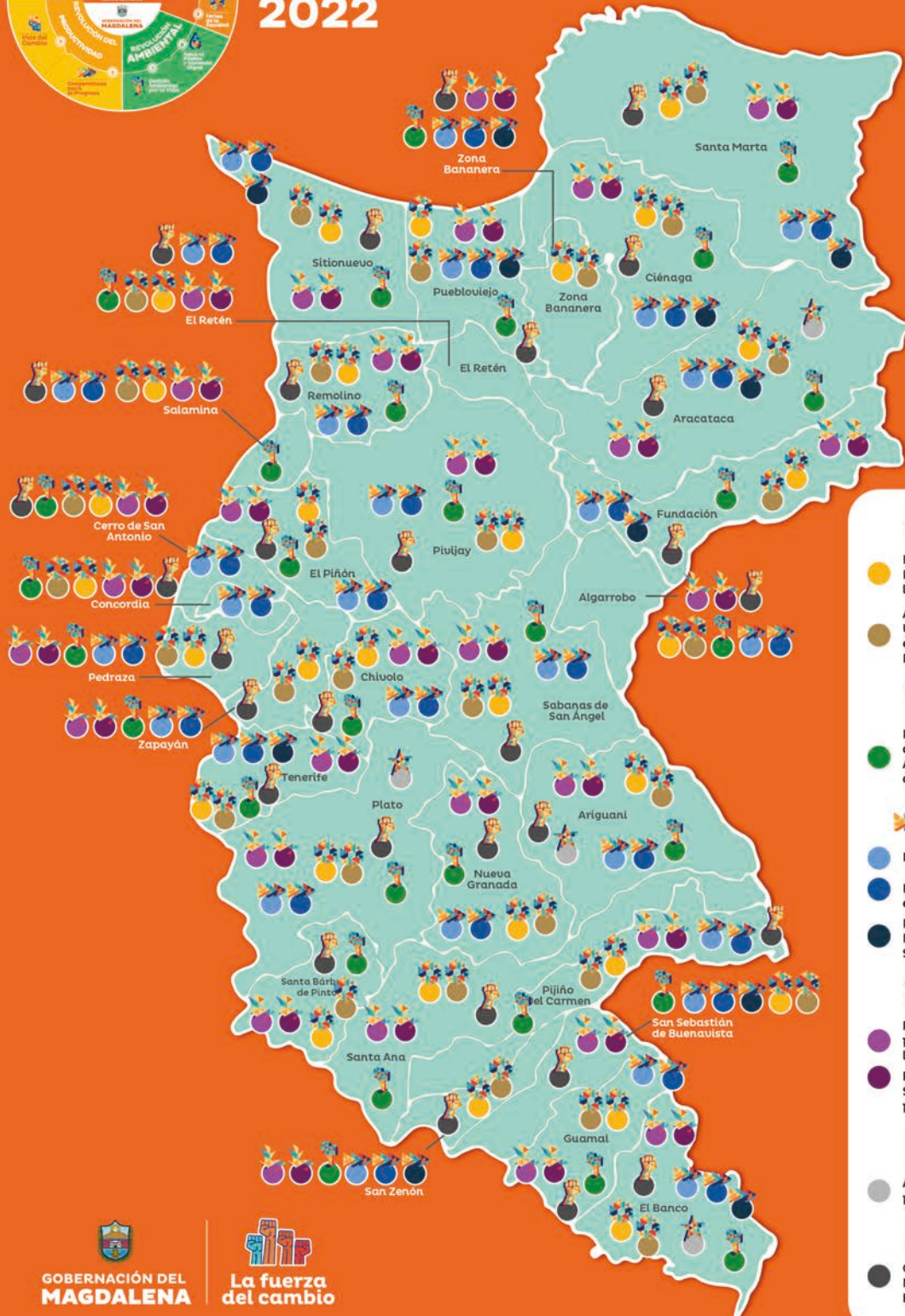

Ferias de la Equidad

- Implementación del Programa Ferias de la Equidad
- Adquisición de Unidades Móviles para el fortalecimiento de Programas Sociales
- Gestión Ambiental por la Vida**
- Programas y Proyectos de Sostenibilidad Ambiental y la Gestión del Riesgo
- Cooperativas para el Progreso**
- Brigadas Agrarias
- Brigadas Cooperativas en Confecciones
- Rutas Turísticas - Innovación en el Sector Turismo
- Cambio por la Paz**
- Fortalecimiento del parque automotor de la fuerza pública
- Fortalecimiento de la Seguridad y Convivencia para la vida
- Políticas Públicas para el Cambio**
- Acuerdos Populares por el Cambio
- Poder Popular para el Cambio**
- Obras Menores - Mejoramiento de Entornos Comunitarios

CONVENCIÓN

Municipios Departamento del Magdalena

- | | |
|-----------------------|---------------------------------|
| 1. Algarrobo | 16. Pivijay |
| 2. Aracataca | 17. Plato |
| 3. Ariguaní | 18. Pueblo Viejo |
| 4. Cerro San Antonio | 19. Remolino |
| 5. Chibolo | 20. Sabanas de San Ángel |
| 6. Ciénaga | 21. Salamina |
| 7. Concordia | 22. San Sebastián de Buenavista |
| 8. El Banco | 23. Santa Ana |
| 9. El Piñón | 24. Santa Barbara de Pinto |
| 10. El Retén | 25. Santa Marta |
| 11. Fundación | 26. San Zenón |
| 12. Guamal | 27. Sitionuevo |
| 13. Nueva Granada | 28. Tenerife |
| 14. Pedraza | 29. Zapayán |
| 15. Pijiño del Carmen | 30. Zona Bananera |



**TABLA 12. FUENTES Y RECURSOS DE INVERSIÓN
PROGRAMAS SOCIALES -2022**

PROYECTO DEL CAMBIO	BRIGADA	UBICACIÓN	BENEFICIARIOS	VALOR (Millones)	FUENTE
1. EDUCACIÓN Y BECAS DEL CAMBIO \$119.034	YO SI CAMBIO ALFABETIZACIÓN	TODO EL DEPARTAMENTO	30.000	\$ 12.907	Regalías
	HABILIDADES EN CTEI EN ESTABLECIMIENTOS EDUCATIVOS	Municipios: (8), (9), (11), (21), (27), (13)	5.739	\$ 3.350	Regalías CTEI
	DOTACION COLEGIOS DEL CAMBIO	TODO EL DEPARTAMENTO	5.950	\$ 39.925	Regalías, Propios, SGP
	BECAS DEL CAMBIO	TODO EL DEPARTAMENTO	9.033	\$ 62.852	Regalías
2. MEDICO EN TU CASA \$48.094	MEDICO EN TU CASA - ACCIONES EN PROMOCIÓN DE LA SALUD Y PREVENCIÓN DE LA ENFERMEDAD	Municipios: (2), (1), (10), (11), (6), (30), (18), (3), (5), (13), (20), (17), (28), (19), (27), (4), (9), (7), (29), (21), (14), (16), (12), (8), (24), (15), (26), (23), (22)	902.108	\$ 15.345	Recursos Destinación Especifica
	SANEAMIENTO FISCAL Y FINANCIERO DE LA RED HOSPITALARIA	Municipios: (28), (26), (16), (23), (2), (22), (4), (19), (29), (9), (5)	236.719	\$ 25.000	Fonpet, Fonsaet
	FORTALECIMIENTO A LA PRESTACIÓN DE SERVICIOS DE SALUD	Municipios: (1), (3), (4), (7), (10), (12), (13), (14), (15), (18), (19), (20), (22), (26), (23), (24), (27), (29) Y (30).		\$ 7.749	Recursos Destinación Especifica
3. ALIMENTOS PARA EL CAMBIO \$ 61.310	PAE PARA EL CAMBIO	Municipios: 1, 2, 3, 4, 5, 7, 8, 9, 10, 11, 12, 13, 14, 15, 16, 17, 18, 19, 20, 21, 22, 23, 24, 25, 27, 28.	141.000	\$57.230	Regalías, Propios, SGP
	MERCADOS SOLIDARIOS - INTERVENCIÓN NUTRICIONAL INTEGRAL PARA LA PRIMERA INFANCIA	Municipios: (1), (2), (3), (4), (5), (6), (7), (8), (9), (10), (11), (12), (13), (14), (15), (16), (17), (18), (19), (20), (21), (22), (26), (23), (24), (25), (27), (28), (29) Y (30)	10.000	\$ 4.080	Regalías
4. DEPORTE PARA LA ALEGRIA \$7.800	FORTALECIMIENTO DEL DEPORTE PARA ALTO RENDIMIENTO	Municipios: (25) Y (30)	886	\$ 1.589	Propios
	CAMBIA Y MUÉVETE POR LA VIDA	Municipios: (3), (4), (5), (6), (8), (10), (11), (12), (13), (16), (17), (22), (26), (23), (24), (25), (30).	9.357	\$ 2.067	Propios
	ESCUELAS POPULARES DEL DEPORTE	Municipios: (1),(2),(6),(30), (18), (10), (25), (11) ; (28), (3),(5), (17),(14), (27), (21), (16), (4); (8), (12), (15), (22), (23).	15.193	\$ 2.851	Propios
	EVENTOS Y COMPETENCIAS DEPORTIVAS	TODO EL DEPARTAMENTO	10.986	\$ 1.293	Propios

PROYECTO DEL CAMBIO	BRIGADA	UBICACIÓN	BENE-FI-CIARIOS	VALOR (Millones)	FUENTE
5. FERIAS DE LA EQUIDAD \$14.653	IMPLEMENTACIÓN DEL PROGRAMA FERIAS DE LA EQUIDAD	Municipios: (6), (28), (25) (BONDA), (17), (6) (SEVILLANO), (28) (SAN LUIS), (18) (TASAJERA), (17) (APURE), (18), (5), (30) (ORIHUECA), (5) (LA ESTRELLA), (30) (PRADO SEVILLANO), (29) (PIEDRAS DE MOLER), (2), (29), (2) (SAMPUES), (13), (10), (13) (LOS ANDES), FUNDACION, ARIGUANI, FUNDACION (SANTA ROSA DE LIMA), ARIGUANI (PUEBLO NUEVO), (1) (LOMA DEL BALSAMO), (20) ARGARROBO, (20) (MONTERRUBIO), (15), (16) (MEDIA LUNA), (15) (CASA BLANCA), (16), PINTO, (7), PINTO (SAN PEDRO), (7) (BALSAMO), (23), (14), (23) (SAN FERNANDO), (14) (HEREDIA), (26) (4), (26) (PEÑONCITO), (4) (CONCEPCIÓN), SAN SEBASTIAN, PIÑON, SAN SEBASTIAN (LA PACHA), PIÑON (CARRETO), (12) (URQUIJO), (21), (12), (21) (GUAIMARO), (8), (19) (DIVIDIVI), BANCO (BELEN), (19), (25), (27), (27) (PALERMO),	90	\$ 4.009	Regalías
	ADQUISICIÓN DE UNIDADES MÓVILES PARA EL FORTALECIMIENTO DE PROGRAMAS SOCIALES	TODO EL DEPARTAMENTO	120.000	\$ 10.644	Regalías
7. GESTIÓN AMBIENTAL POR LA VIDA \$6.659	PROGRAMAS Y PROYECTOS DE SOSTENIBILIDAD AMBIENTAL Y LA GESTIÓN DEL RIESGO	TODO EL DEPARTAMENTO	32.678	\$ 6.659	Regalías, Superávit
8. COOPERATIVAS PARA EL PROGRESO \$39.856	BRIGADAS AGRARIAS	Municipios: (8), (12), (23), (22), (26), (24) Y (15)	3.790	\$ 11.217	Regalías
	BRIGADAS DE EMPRENDIMIENTO	TODO EL DEPARTAMENTO	3.000	\$ 11.200	Regalías
	BRIGADAS COOPERATIVAS EN CONFECCIONES	TODO EL DEPARTAMENTO	2.500	\$ 7.400	Regalías
	RUTAS TURISTICAS -INNOVACIÓN EN EL SECTOR TURISMO	Municipios: (25), (2), (6), (8), (11), (17), (18), (22), (26), (23), (27), (28) Y (30).		\$ 10.039	Regalías
10. CAMBIO POR LA PAZ \$6.853	FORTALECIMIENTO DEL PARQUE AUTOMOTOR DE LA FUERZA PÚBLICA	TODO EL DEPARTAMENTO	1.500	\$ 3.355	Propios. FONSET
	FORTALECIMIENTO DE LA SEGURIDAD Y CONVIVENCIA PARA LA VIDA	TODO EL DEPARTAMENTO	67.800	\$ 3.498	Propios. FONSET
11. POLITICAS PUBLICAS \$1.395	ACUERDOS POPULARES POR EL CAMBIO	Municipios: (2), (8) (3), (17)	1.600	\$ 1.395	Superávit
12. PODER POPULAR POR EL CAMBIO \$3.971	OBRAS MENORES - MEJORAMIENTO DE ENTORNOS COMUNITARIOS	TODO EL DEPARTAMENTO	10.000	\$ 3.971	Propios
TOTAL				\$ 355.392	

TABLA 13. IDENTIFICACIÓN DE LAS FUENTES Y RECURSOS DE INVERSIÓN

PROYECTO DEL CAMBIO	OBJETO	CANTIDAD	UBICACIÓN	BENEFICIARIOS	VALOR (Millones)	FUENTE
1. EDUCACIÓN Y BECAS DEL CAMBIO	MEJORA-MIENTO INFRAESTRUCTURA BASICA	150	(1) (Cabecera); (2)(Cabecera, Buenos Aires, Resguardo Indígena Sierra Nevada); (3)Cabecera, Carmen de (3), El Difícil (4) Cabecera, La Candelaria. (5) Cabe-cera, La Estrella, (7) Cabecera, Rosario de Chengue; 8 (Cabecera, Los Negritos, Caño de Palma, Talamequito, Algarrobal, Barranco Chilloa-Vereda Matarronal. (9) Cabecera, Carreto. (10) Cabecera; (11) Cabecera, Santa Rosa de Lima – Sierra Nevada de (25); (12) Cabecera, Las Flores, Los Andes; (13) Cabecera, Pueblito Los Andes, (14) (Cabecera, Bahía Honda, Heredia); (15) (Cabecera, El Brillante, San José Prevención, (16) Cabecera, Media Luna, San Martín de Loba, Piñuelas, Carmen del Magdalena, Paraco, (17) (Cabecera, Apure, Carmen del Magdalena, Bajo; (18) (Cabecera, Palmira, Nueva Frontera, San Juan de Palos Prieto; (19) (Cabecera, San Rafael; (20) (Cabecera, Resguardo, Issa Oristuna, San Roque, Las Flores; (21) (Cabecera); (22) (Cabecera, Tronco-so, San Rafael – Tropezon, San Valentin, Venero); (26) (Bermejál, Puerto Arturo, Janeiro, Peñoncito, El Horno); (23) (Cabecera, San José de San Fernando, Barro Blanco, Jaraba; (24) (Cabecera, San Pedro, Cienagueta, San Pedro, Veladero; (27) (Cabecera, Pueblo Palafítico, Nueva Venecia, (6) Grande de (25), Pueblo Palafítico BuenaVista, (6) Grande de (25), Palermo; (28) (Cabecera; (29) Punta de Piedras, Caño de Agua, Piedras Pintadas, Piedra de Moler; (30) Prado Sevilla, Rio Frio, Tucurinca, Orihueca, La Gran Vía, Varela; (25) Cabecera, Guachaca, Mamey Ciudad Perdida, Minca, Vereda La Revuelta, Don Diego, Tigrera.; (6) (Cabecera).	78.852	\$ 50.129	Regalías, Superávit, Destinación Especifica
	CONSTRUCIÓN NUEVAS SEDES EDUCATIVAS	10	(1) (Cabecera, (11) (Santa Rosa de Lima; (8) (Cabe-cera); (30) (Sevilla); (17) (Cabecera), (16) (Cabecera), (12) (Cabecera) (3) (Cabecera, (27) (Nueva Venecia), (23) (Cabecera.	186.342	\$ 50.000	Regalías
	TERMINACIÓN CON OBRAS COMPLEMENTARIAS DE OBRAS INCONCLUSAS FFIE	7	(10) (Cabecera); (3) (Cabecera) (El difícil (1)) (Tres Esquinas (1)) (Pueblo Nuevo (1)) (Carmen de (3) (1)); (12) (Cabecera (3)) (Urquijo (1)) (Las Flores (1)); Plato (Cabecera (8)) (Apure (2)) (Carmen del Magda-lena (1)) (l bajo (1)); (16) (Cabecera (6)) (Media luna (1)) (San Martin de Loba (1)) (Piñuelas (1)) (Carmen del Magdalena (Paraco)(1))	95.289	\$ 8.207	Regalías
	CONSTRUCIÓN DE NUEVAS SEDES SUBREGIONALES UNIVERSITARIAS CAMBIA	2	(16) y (17)		85.412	\$ 60.000

PROYECTO DEL CAMBIO	OBJETO	CANTIDAD	UBICACIÓN	BENEFICIARIOS	VALOR (Millones)	FUENTE
2. MEDICO EN TU CASA – HOSPITALES DEL CAMBIO	CONSTRUCCIÓN DE NUEVA SEDE - HOSPITAL DE SEGUNDO NIVEL DE PLATO	1	-17	64.998	\$ 12.996	Propios ESE
	REMODELACIÓN HOSPITAL DE SEGUNDO NIVEL	2	(11), (6)	155.132	\$ 3.456	FOME
	CONSTRUCCIÓN NUEVO HOSPITAL DE PRIMER NIVEL	4	(26), (22), (10), (15)	62.917	\$ 26.400	Regalías
	AMPLIACIÓN Y MODERNIZACIÓN HOSPITAL DE PRIMER NIVEL	2	(1), (3)	62.497	\$ 8.960	Regalías
	CONSTRUCCIÓN DE NUEVOS CENTROS DE SALUD	3	(9) (SABANAS), (9) (CANTAGALLAR), (28) (SANTA INÉS)	5.293	\$ 6.652	Regalías
	REPOSICIÓN DE PUESTOS DE SALUD	25	(23) (BARRO BLANCO), (22) (LA PACHA), (20) (MONTERRUBIO), (6) (PALMOR), (27) (NUEVA VENECIA, PALERMO Y BUENAVISTA), (30) (RIO FRIO, TUCURINCA Y ORIHUECA), (5) (LA CHINA), (20) (FLORES DE MARIA), (19) (SAN RAFAEL), (1) (BUENOS AIRES, RAÍCES, CAUCA Y MACARAQUILLA), (29) (PIEDRAS DE MOLER), (8) (LOS NEGritos), (21) (GUÁIMARO), (5) (LA ESTRELLA), (12) (HURQUIJO), (15) (CASA BLANCA), (3) (PUEBLO NUEVO), (26) (EL HORNO)	65.858	\$ 32.137	FOME, REGALÍAS, LOTO EN LINEA
4. DEPORTE PARA LA ALEGRÍA	CONSTRUCCIÓN DE PISTAS DE PATINAJE	2	(5), (1)	35.537	\$ 7.200	ESTAMPILLA PRODEPORTE
	CONSTRUCCIÓN DE CANCHAS MULTIPLES	5	(1), (3), (8), (12), (27)	6.654	\$ 7.500	ESTAMPILLA PRODEPORTE

5. FERIAS DE LA EQUIDAD	Centro de Vida para el Adulto Mayor	3	(12), (1), (5)	16.470	\$ 40.593	PROPIOS, CREDITO
6. AGUA AL PUEBLO Y VIVIENDA DIGNA	CONSTRUCCIÓN DE NUEVOS ACUEDUCTOS DEL CAMBIO	28	(25) (cabecera), (1) (cabecera), (30) (San José de Kennedy, Varela, Orihueca, Sevilla, Guacamayal), (8) (cabecera, Cerrito), (6) (cabecera), (11) (cabecera), (17) (cabecera), (16) (cabecera, Piñuelas), (18) (Tasajera, Islas del Rosario), (20) (Issa Oristuna), (3) (Pueblo Nuevo, Vadelco, Alejandria), (25) (Portal de las avenidas, Cristo Rey), (12) (La ceiba, Pedregozo, Playas Blancas, Bellavista, Santa Teresa), (28) (San Luis), (7) (Bálsamo)	260.693	\$ 147.124	SGP VI-GENCIAS FUTURAS, REGALIAS, CDR 2021, CDR 2022
	CONSTRUCCIÓN DE NUEVOS ALCANTARILLADOS DEL CAMBIO	4	(25), (15), (27), (10), (20), (30), (3), (4)	69.718	\$ 14.177	REGALIAS, CDR 2021, CDR 2022
	CONSTRUCCIÓN DE NUEVOS ESQUEMAS REGIONALES DE ASEO	2	(8), (12), (29), (7) (14), (18)	249.436	\$ 24.131	CDR 2021, CDR 2022
8. COOPERATIVAS PARA EL PROGRESO	CONSTRUCCION NUEVA PLAZA DE MERCADO PUBLICO	1	(18) (Tasajera)	10.350	\$ 3.282	Propios
TOTAL				\$ 739.779		



PROYECTOS DE INVERSIÓN 2022

TOTAL PROYECTOS DE INVERSIÓN 2022
EN EL MAGDALENA:

\$1,2 BILLONES

ZONA NORTE:
\$ 321
MIL MILLONES

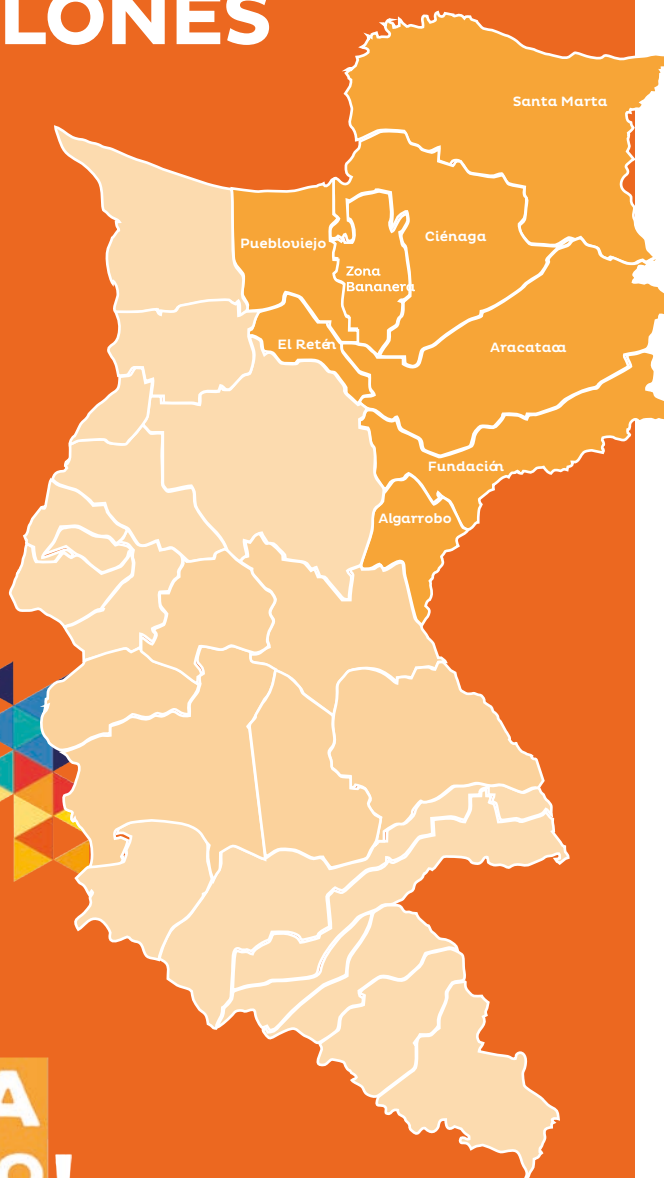

**¡MAGDALENA
ESTÁ CAMBIANDO!**

ZONA BANANERA

INVERSIÓN: \$ 64 MIL MILLONES

REVOLUCIÓN	PROYECTO - PROGRAMA	CENTRO POBLADO	CANTIDAD	INVERSIÓN
EDUCACIÓN Y BECAS DEL CAMBIO	BECAS DEL CAMBIO	todo el municipio	238	\$ 2.673.443.053
	COLEGIOS DEL CAMBIO	Prado Sevilla	1	\$ 5.000.000.000
	COLEGIOS MEJORAMIENTOS	Río Frio, Tucurínca, Orihueca (2), Prao Sevilla	5	\$ 1.607.400.485
	PROGRAMA ALIMENTACIÓN ESCOLAR	todo el municipio	9.569	\$ 3.870.520.807
	BICICLETAS PARA LA ALEGRIA	todo el municipio	746	\$ 322.120.183
	ESCUELAS POPULARES DEL DEPORTE	todo el municipio	1.100	\$ 476.300.000
	LUDOTECA Y BIBLIOTECA MÓVIL	todo el municipio	1	\$ 106.660.600
	YO SI CAMBIO, TODOS ALFABETIZADOS	todo el municipio	1.940	\$ 834.650.000
SALUD Y MÉDICO EN TU CASA	MÉDICO EN TU CASA	todo el municipio	5 equipos	\$ 767.250.000
	PUESTOS/CENTROS DE SALUD DEL CAMBIO	Río Frio, Orihueca, Tucurínca	3	\$ 3.969.000.000
	UNIDADES MÓVILES DE MÉDICO EN TU CASA	todo el municipio	2	\$ 209.500.000
	MERCADOS SOLIDARIOS	todo el municipio	212	\$ 433.501.226
AGUA AL PUEBLO	ACUEDUCTOS	San Jose de Kenedy, Orihueca, Sevilla, Cuacamayal, Varela.	4	\$ 31.019.502.143
	ALCANTARILLADO	Río Frio	1	\$ 10.991.071.339
	PROG. SOSTENIBILIDAD AMBIENTAL	todo el municipio	1	\$ 229.621.000
TRABAJO Y VÍAS DEL CAMBIO	PROYECTOS TURISMO Y CULTURA	todo el municipio	30	\$ 334.633.300
	BRIGADAS MODISTAS DEL CAMBIO	todo el municipio	30	\$ 255.172.413
	BRIGADA MICROEMPRESARIAL	todo el municipio	1	\$ 373.330.000
	UNIDADES MÓVILES PARA EL CAMBIO	todo el municipio	2	\$ 172.500.000
	TURISMO DEPORTIVO PARA EL CAMBIO	todo el municipio	1	\$ 103.300.000
	FERIAS DE LA EQUIDAD	Orihueca, Prado Sevilla	4.000 personas	\$ 155.100.000

SANTA MARTA

INVERSIÓN: \$ 62 MIL MILLONES

REVOLUCIÓN	PROYECTO - PROGRAMA	CENTRO POBLADO	CANTIDAD	INVERSIÓN
EDUCACIÓN Y BECAS DEL CAMBIO	BECAS DEL CAMBIO	todo el municipio	759	\$ 8.543.124.910
	INSTITUTO CAMBIA	Santa Marta	1	\$ 1.500.000.000
	COLEGIOS MEJORAMIENTOS	Santa Marta, Guachaca, Buritaca, Minca, Don Jaca	15	\$ 4.822.201.455
	BICICLETAS PARA LA ALEGRIA	todo el municipio	2383 bicis	\$ 1.029.351.628
	EVENTOS DEPORTIVOS	Santa Marta	1	\$ 400.000.000
	ESCUELAS POPULARES DEL DEPORTE	todo el municipio	1750	\$ 757.750.000
	LUDOTECA Y BIBLIOTECA MÓVIL	todo el municipio	1	\$ 106.660.600
SALUD Y MÉDICO EN TU CASA	LABORATORIO DE SALUD PÚBLICA	Santa Marta	1	\$ 2.200.000.000
	UNIDADES MÓVILES DE MÉDICO EN TU CASA	todo el municipio	2	\$ 209.500.000
	MERCADOS SOLIDARIOS	todo el municipio	114	\$ 232.571.414
AGUA AL PUEBLO	ACUEDUCTOS	Santa Marta: diseño acueducto "El Curval"	1	\$ 12.498.145.032
	ACUEDUCTOS	Santa Marta (barrios Cristo Rey, Los Lirios, Portal de las Avenidas)	2	\$ 2.748.526.261
	ALCANTARILLADO	Santa Marta (barrios 11 de Nov, Bello Horizonte)	2	\$ 6.990.514.915
TRABAJO Y VÍAS DEL CAMBIO	VIAS TERCARIAS	Placa huella La Aguacatera - Machete Pelao	5,0 km	\$ 3.715.000.000
		Placa huella Central Cordoba	7,0 km	\$ 5.201.000.000
	VIAS URBANAS	Troncal - Cristo Rey - Vial Alternativa	1,6 km	\$ 9.929.000.000
	PROYECTOS TURISMO Y CULTURA	todo el municipio	30	\$ 334.633.300
	UNIDADES MÓVILES PARA EL CAMBIO	todo el municipio	2	\$ 172.500.000
	TURISMO DEPORTIVO PARA EL CAMBIO	todo el municipio	1	\$ 103.300.000
	FERIAS DE LA EQUIDAD	Bonda, Taganga	3000 personas	\$ 472.677.418

ARACATACA

INVERSIÓN: \$ 62 MIL MILLONES

REVOLUCIÓN	PROYECTO - PROGRAMA	CENTRO POBLADO	CANTIDAD	INVERSIÓN
EDUCACIÓN Y BECAS DEL CAMBIO	BECAS DEL CAMBIO	todo el municipio	145	\$ 1.629.210.204
	COLEGIOS DEL CAMBIO	Cabecera	1	\$ 5.000.000.000
	COLEGIOS MEJORAMIENTOS	Cabecera (4)	4	\$ 1.285.920.388
	PROGRAMA ALIMENTACIÓN ESCOLAR	todo el municipio	7.549	\$ 3.053.460.296
	BICICLETAS PARA LA ALEGRÍA	todo el municipio	454	\$ 196.301.727
	PARQUES DEPORTIVOS DEL CAMBIO	Cabecera (Pista de Patinaje)	1	\$ 3.600.000.000
	PARQUES DEPORTIVOS DEL CAMBIO	Cabecera (Cancha Multiple)	1	\$ 1.500.000.000
	ESCUELAS POPULARES DEL DEPORTE	todo el municipio	500	\$ 216.500.000
	LUDOTECA Y BIBLIOTECA MÓVIL	todo el municipio	1	\$ 106.660.600
	YO SI CAMBIO, TODOS ALFABETIZADOS	todo el municipio	1.270	\$ 546.570.000
SALUD Y MÉDICO EN TU CASA	MÉDICO EN TU CASA	todo el municipio	4 equipos	\$ 613.800.000
	HOSPITALES	Cabecera	1	\$ 4.480.000.000
	PUESTOS/CENTROS DE SALUD DEL CAMBIO	Cauca, Raíces, buenos Aires, Macaraquilla	4	\$ 5.292.000.000
	CENTROS DE VIDA	Cabecera	1	\$ 5.000.000.000
	SANEAMIENTO FISCAL HOSPITALES	Cabecera	1	\$ 4.875.867.765
	UNIDADES MÓVILES DE MÉDICO EN TU CASA	todo el municipio	2	\$ 209.500.000
	MERCADOS SOLIDARIOS	todo el municipio	44	\$ 89.764.405
AGUA AL PUEBLO	ACUEDUCTOS	Cabecera	1	\$ 20.036.723.841
	PROG. SOSTENIBILIDAD AMBIENTAL	todo el municipio	1	\$ 229.621.000
TRABAJO Y VÍAS DEL CAMBIO	VÍAS Terciarias	Cauca	4,0 km	\$ 2.972.000.000
	BRIGADA MICROEMPRESARIAL	todo el municipio	1	\$ 373.330.000
	BRIGADAS MODISTAS DEL CAMBIO	todo el municipio	30	\$ 255.172.413
	PROYECTOS TURISMO Y CULTURA	todo el municipio	30	\$ 334.633.300
	UNIDADES MÓVILES PARA EL CAMBIO	todo el municipio	2	\$ 172.500.000
	TURISMO DEPORTIVO PARA EL CAMBIO	todo el municipio	1	\$ 103.300.000
	FERIAS DE LA EQUIDAD	Aracataca, Sampues	3.000 personas	\$ 155.100.000

CIÉNAGA

INVERSIÓN: \$ 39 MIL MILLONES

REVOLUCIÓN	PROYECTO - PROGRAMA	CENTRO POBLADO	CANTIDAD	INVERSIÓN
EDUCACIÓN Y BECAS DEL CAMBIO	BECAS DEL CAMBIO	todo el municipio	401	\$ 4.511.938.081
	COLEGIOS MEJORAMIENTOS	Cabecera (5), Sevillano, Palestina, Cordobita, vereda Setaminaka	10	\$ 3.214.800.970
	BICICLETAS PARA LA ALEGRIA	todo el municipio	1.258	\$ 543.638.406
	ESCUELAS POPULARES DEL DEPORTE	todo el municipio	1.350	\$ 584.550.000
	LUDOTECA Y BIBLIOTECA MÓVIL	todo el municipio	1	\$ 106.660.600
	YO SI CAMBIO, TODOS ALFABETIZADOS	todo el municipio	2.060	\$ 886.280.000
SALUD Y MÉDICO EN TU CASA	MÉDICO EN TU CASA	todo el municipio	8 equipos	\$ 1.227.600.000
	HOSPITALES	Cienaga (cabecera)	1	\$ 2.414.065.000
	PUESTOS/CENTROS DE SALUD DEL CAMBIO	Palmor	1	\$ 1.323.000.000
	UNIDADES MÓVILES DE MÉDICO EN TU CASA	todo el municipio	2	\$ 209.500.000
	MERCADOS SOLIDARIOS	todo el municipio	204	\$ 416.180.425
AGUA AL PUEBLO	ACUEDUCTOS	Cabecera	1	\$ 14.138.439.983
	PROG. SOSTENIBILIDAD AMBIENTAL	todo el municipio	1	\$ 229.621.000
TRABAJO Y VÍAS DEL CAMBIO	VÍAS Terciarias	vía Palmor - Bodega	10,8 km	\$ 8.024.400.000
	BRIGADAS MODISTAS DEL CAMBIO	todo el municipio	30	\$ 255.172.413
	BRIGADA MICROEMPRESARIAL	todo el municipio	1	\$ 373.330.000
	PROYECTOS TURISMO Y CULTURA	todo el municipio	30	\$ 334.633.300
	UNIDADES MÓVILES PARA EL CAMBIO	todo el municipio	2	\$ 172.500.000
	TURISMO DEPORTIVO PARA EL CAMBIO	todo el municipio	1	\$ 103.300.000
	FERIAS DE LA EQUIDAD	Cienaga, Sevillano	5.000 personas	\$ 155.100.000
	SEDES SUB-REGIONALES	Cabecera	1	\$ 28.700.000

FUNDACIÓN

INVERSIÓN: \$ 36 MIL MILLONES

REVOLUCIÓN	PROYECTO - PROGRAMA	CENTRO POBLADO	CANTIDAD	INVERSIÓN
EDUCACIÓN Y BECAS DEL CAMBIO	BECAS DEL CAMBIO	todo el municipio	231	\$ 2.603.317.009
	COLEGIOS DEL CAMBIO	Cabecera, Santa Rosa de Lima	2	\$ 10.000.000.000
	COLEGIOS MEJORAMIENTOS	Cabecera (6), corregimiento Santa Rosa	7	\$ 2.250.360.679
	PROGRAMA ALIMENTACIÓN ESCOLAR	todo el municipio	10.712	\$ 4.332.847.621
	BICICLETAS PARA LA ALEGRIA	todo el municipio	726	\$ 313.670.774
	LUDOTECA Y BIBLIOTECA MÓVIL	todo el municipio	1	\$ 106.660.600
	ESCUELAS POPULARES DEL DEPORTE	todo el municipio	850	\$ 368.050.000
	YO SI CAMBIO, TODOS ALFABETIZADOS	todo el municipio	1.770	\$ 761.510.000
SALUD Y MÉDICO EN TU CASA	MÉDICO EN TU CASA	todo el municipio	7 equipos	\$ 1.074.150.000
	HOSPITALES DEL CAMBIO	Cabecera	1	\$ 1.042.076.224
	UNIDADES MÓVILES DE MÉDICO EN TU CASA	todo el municipio	2	\$ 209.500.000
	MERCADOS SOLIDARIOS	todo el municipio	82	\$ 167.288.210
AGUA AL PUEBLO	ACUEDUCTOS	Cabecera	1	\$ 8.261.682.243
	PROG. SOSTENIBILIDAD AMBIENTAL	todo el municipio	1	\$ 229.621.000
TRABAJO Y VÍAS DEL CAMBIO	VIAS TERCARIAS	via Bellaquista - Si Dios Quiere	4,0 km	\$ 2.972.000.000
	BRIGADA MICROEMPRESARIAL	todo el municipio	1	\$ 373.330.000
	BRIGADAS MODISTAS DEL CAMBIO	todo el municipio	30	\$ 255.172.413
	PROYECTOS TURISMO Y CULTURA	todo el municipio	30	\$ 334.633.300
	UNIDADES MÓVILES PARA EL CAMBIO	todo el municipio	2	\$ 172.500.000
	TURISMO DEPORTIVO PARA EL CAMBIO	todo el municipio	1	\$ 103.300.000
	FERIAS DE LA EQUIDAD	Fundacion, Santa Rosa de Lima	4.000 personas	\$ 155.100.000

PUEBLO VIEJO

INVERSIÓN: \$ 26 MIL MILLONES

REVOLUCIÓN	PROYECTO - PROGRAMA	CENTRO POBLADO	CANTIDAD	INVERSIÓN
EDUCACIÓN Y BECAS DEL CAMBIO	BECAS DEL CAMBIO	todo el municipio	110	\$ 1.235.500.692
	COLEGIOS MEJORAMIENTOS	Cabecera (2), Palmira, Nueva frontera, San Juan de Palos Prieto	5	\$ 1.607.400.485
	PROGRAMA ALIMENTACIÓN ESCOLAR	todo el municipio	4.821	\$ 1.950.024.121
	BICICLETAS PARA LA ALEGRIA	todo el municipio	345	\$ 148.864.106
	ESCUELAS POPULARES DEL DEPORTE	todo el municipio	500	\$ 216.500.000
	LUDOTECA Y BIBLIOTECA MÓVIL	todo el municipio	1	\$ 106.660.600
	YO SI CAMBIO, TODOS ALFABETIZADOS	todo el municipio	1.130	\$ 486.320.000
SALUD Y MÉDICO EN TU CASA	MÉDICO EN TU CASA	todo el municipio	5 equipos	\$ 767.250.000
	UNIDADES MÓVILES DE MÉDICO EN TU CASA	todo el municipio	2	\$ 209.500.000
	MERCADOS SOLIDARIOS	todo el municipio	48	\$ 97.924.806
AGUA AL PUEBLO	ACUEDUCTOS	Cabecera (2), Tasajera, Isla del Rosario	4	\$ 13.574.024.413
	PROG. SOSTENIBILIDAD AMBIENTAL	todo el municipio	1	\$ 229.621.000
TRABAJO Y VÍAS DEL CAMBIO	INFRAESTRUCTURA PRODUCTIVA	Parador Turístico (dotación)	1	\$ 674.874.785
	INFRAESTRUCTURA PRODUCTIVA	Plaza de Mercado Tasajera	1	\$ 2.975.000.000
	BRIGADA MICROEMPRESARIAL	todo el municipio	1	\$ 373.330.000
	BRIGADAS MODISTAS DEL CAMBIO	todo el municipio	30	\$ 255.172.413
	PROYECTOS TURISMO Y CULTURA	todo el municipio	30	\$ 334.633.300
	UNIDADES MÓVILES PARA EL CAMBIO	todo el municipio	2	\$ 172.500.000
	TURISMO DEPORTIVO PARA EL CAMBIO	todo el municipio	1	\$ 103.300.000
	FERIAS DE LA EQUIDAD	Pueblo Viejo, Tasajera	3.000 personas	\$ 155.100.000

EL RETÉN

INVERSIÓN: \$ 22 MIL MILLONES

REVOLUCIÓN	PROYECTO - PROGRAMA	CENTRO POBLADO	CANTIDAD	INVERSIÓN
EDUCACIÓN Y BECAS DEL CAMBIO	BECAS DEL CAMBIO	todo el municipio	87	\$ 983.607.419
	COLEGIOS MEJORAMIENTOS	Cabecera (3)	3	\$ 1.521.968.944
	PROGRAMA ALIMENTACIÓN ESCOLAR	todo el municipio	6.079	\$ 2.458.866.756
	BICICLETAS PARA LA ALEGRIA	todo el municipio	274	\$ 118.513.765
	LUDOTECA Y BIBLIOTECA MÓVIL	todo el municipio	1	\$ 106.660.600
	ESCUELAS POPULARES DEL DEPORTE	todo el municipio	300	\$ 129.900.000
	YO SI CAMBIO, TODOS ALFABETIZADOS	todo el municipio	750	\$ 322.680.000
SALUD Y MÉDICO EN TU CASA	MÉDICO EN TU CASA	todo el municipio	2 equipos	\$ 306.900.000
	HOSPITALES DEL CAMBIO	Cabecera	1	\$ 6.600.000.000
	UNIDADES MÓVILES DE MÉDICO EN TU CASA	todo el municipio	2	\$ 209.500.000
	MERCADOS SOLIDARIOS	todo el municipio	24	\$ 48.962.403
AGUA AL PUEBLO	ALCANTARILLADO	Cabecera	1	\$ 7.218.001.209
	PROG. SOSTENIBILIDAD AMBIENTAL	todo el municipio	1	\$ 229.621.000
TRABAJO Y VÍAS DEL CAMBIO	BRIGADA MICROEMPRESARIAL	todo el municipio	1	\$ 373.330.000
	BRIGADAS MODISTAS DEL CAMBIO	todo el municipio	30	\$ 255.172.413
	PROYECTOS TURISMO Y CULTURA	todo el municipio	30	\$ 334.633.300
	UNIDADES MÓVILES PARA EL CAMBIO	todo el municipio	2	\$ 172.500.000
	TURISMO DEPORTIVO PARA EL CAMBIO	todo el municipio	1	\$ 103.300.000
	FERIAS DE LA EQUIDAD	El Reten	2.000 personas	\$ 155.100.000

ALGARROBO

INVERSIÓN: \$ 10 MIL MILLONES

REVOLUCIÓN	PROYECTO - PROGRAMA	CENTRO POBLADO	CANTIDAD	INVERSIÓN
EDUCACIÓN Y BECAS DEL CAMBIO	BECAS DEL CAMBIO	todo el municipio	71	\$ 803.762.792
	COLEGIOS MEJORAMIENTOS	Cabecera (3), vereda La Estación, vereda Riomar	5	\$ 1.607.400.486
	PROGRAMA ALIMENTACIÓN ESCOLAR	todo el municipio	2.974	\$ 1.192.018.478
	BICICLETAS PARA LA ALEGRIA	todo el municipio	224	\$ 96.844.486
	ESCUELAS POPULARES DEL DEPORTE	todo el municipio	300	\$ 129.900.000
	LUDOTECA Y BIBLIOTECA MÓVIL	todo el municipio	1	\$ 106.660.600
	YO SI CAMBIO, TODOS ALFABETIZADOS	todo el municipio	548	\$ 235.930.000
SALUD Y MÉDICO EN TU CASA	MÉDICO EN TU CASA	todo el municipio	2 equipos	\$ 306.900.000
	PUESTOS/CENTROS DE SALUD DEL CAMBIO	Estación Lleras	1	\$ 1.323.000.000
	UNIDADES MÓVILES DE MÉDICO EN TU CASA	todo el municipio	2	\$ 209.500.000
	MERCADOS SOLIDARIOS	todo el municipio	14	\$ 28.561.402
AGUA AL PUEBLO	ACUEDUCTOS	Bellavista	1	\$ 3.937.348.253
	PROG. SOSTENIBILIDAD AMBIENTAL	todo el municipio	1	\$ 229.621.000
TRABAJO Y VÍAS DEL CAMBIO	PROYECTOS TURISMO Y CULTURA	todo el municipio	30	\$ 334.633.300
	BRIGADAS MODISTAS DEL CAMBIO	todo el municipio	30	\$ 255.172.413
	BRIGADA MICROEMPRESARIAL	todo el municipio	50	\$ 373.330.000
	UNIDADES MÓVILES PARA EL CAMBIO	todo el municipio	2	\$ 172.500.000
	TURISMO DEPORTIVO PARA EL CAMBIO	todo el municipio	1	\$ 103.300.000
	FERIAS DE LA EQUIDAD	Algarrobo, Loma del balsamo	2.000 personas	\$ 155.100.000

PROYECTOS DE INVERSIÓN 2022

**ZONA RIO:
\$ 249
MIL MILLONES**



**iMAGDALENA
ESTÁ CAMBIANDO!**

SITIONUEVO

INVERSIÓN: \$ 84 MIL MILLONES

REVOLUCIÓN	PROYECTO - PROGRAMA	CENTRO POBLADO	CANTIDAD	INVERSIÓN
EDUCACIÓN Y BECAS DEL CAMBIO	BECAS DEL CAMBIO	todo el municipio	108	\$ 1.213.602.597
	COLEGIOS DEL CAMBIO	Nueva Venecia	1	\$ 5.000.000.000
	COLEGIOS MEJORAMIENTOS	Cabecera, Buenavista, Palermo	3	\$ 964.440.291
	PROGRAMA ALIMENTACIÓN ESCOLAR	todo el municipio	4.844	\$ 1.959.327.285
	BICICLETAS PARA LA ALEGRÍA	todo el municipio	338	\$ 146.225.628
	PARQUES DEPORTIVOS DEL CAMBIO	Cabecera (Cancha Múltiple)	1	\$ 1.500.000.000
	ESCUELAS POPULARES DEL DEPORTE	todo el municipio	500	\$ 216.500.000
	LUDOTECA Y BIBLIOTECA MÓVIL	todo el municipio	1	\$ 106.660.600
	YO SI CAMBIO, TODOS ALFABETIZADOS	todo el municipio	1.753	\$ 754.100.000
SALUD Y MÉDICO EN TU CASA	MÉDICO EN TU CASA	todo el municipio	3 equipos	\$ 460.350.000
	PUESTOS/CENTROS DE SALUD DEL CAMBIO	Palermo, Nueva Venecia, Buenavista	3	\$ 3.031.321.790
	UNIDADES MÓVILES DE MÉDICO EN TU CASA	todo el municipio	2	\$ 209.500.000
	MERCADOS SOLIDARIOS	todo el municipio	26	\$ 53.042.603
AGUA AL PUEBLO	ACUEDUCTOS	Palermo	1	\$ 8.324.154.160
	PROG. SOSTENIBILIDAD AMBIENTAL	todo el municipio	1	\$ 229.621.000
	ALCANTARILLADO	Cabecera	2	\$ 4.665.809.881
TRABAJO Y VIAS DEL CAMBIO	VIA DE LA PROSPERIDAD	vía Sitionuevo - Remolino	12 km	\$ 52.500.000.000
	BRIGADA MICROEMPRESARIAL	todo el municipio	50	\$ 373.330.000
	BRIGADAS AGRARIAS	todo el municipio	80 familias	\$ 900.000.000
	BRIGADAS MODISTAS DEL CAMBIO	todo el municipio	30	\$ 255.172.413
	PROYECTOS TURISMO Y CULTURA	todo el municipio	30	\$ 334.633.300
	UNIDADES MÓVILES PARA EL CAMBIO	todo el municipio	2	\$ 172.500.000
	TURISMO DEPORTIVO PARA EL CAMBIO	todo el municipio	1	\$ 103.300.000
	FERIAS DE LA EQUIDAD	Sitionuevo, Palermo	3.000 personas	\$ 155.100.000

REMOLINO

INVERSIÓN: \$ 63 MIL MILLONES

REVOLUCIÓN	PROYECTO - PROGRAMA	CENTRO POBLADO	CANTIDAD	INVERSIÓN
EDUCACIÓN Y BECAS DEL CAMBIO	BECAS DEL CAMBIO	todo el municipio	56	\$ 635.030.144
	COLEGIOS MEJORAMIENTOS	Cabecera (2), San Rafael	3	\$ 964.440.291
	COLEGIOS ADECUACIONES	Cabecera	1	\$ 1.265.663.750
	PROGRAMA ALIMENTACIÓN ESCOLAR	todo el municipio	1.612	\$ 652.030.467
	BICICLETAS PARA LA ALEGRIA	todo el municipio	177	\$ 76.514.076
	ESCUELAS POPULARES DEL DEPORTE	todo el municipio	300	\$ 129.900.000
	LUDOTECA Y BIBLIOTECA MÓVIL	todo el municipio	1	\$ 106.660.600
	YO SI CAMBIO, TODOS ALFABETIZADOS	todo el municipio	597	\$ 256.650.000
SALUD Y MÉDICO EN TU CASA	MÉDICO EN TU CASA	todo el municipio	2 equipos	\$ 306.900.000
	PUESTOS/CENTROS DE SALUD DEL CAMBIO	puesto de salud San Rafael	1	\$ 1.323.000.000
	SANEAMIENTO FISCAL HOSPITALES	Cabecera	1	\$ 1.776.459.078
	UNIDADES MÓVILES DE MÉDICO EN TU CASA	todo el municipio	2	\$ 209.500.000
	MERCADOS SOLIDARIOS	todo el municipio	22	\$ 44.882.203
AGUA AL PUEBLO	PROG. SOSTENIBILIDAD AMBIENTAL	todo el municipio	1	\$ 229.621.000
TRABAJO Y VIAS DEL CAMBIO	BRIGADAS AGRARIAS	todo el municipio	80 familias	\$ 900.000.000
	BRIGADA MICROEMPRESARIAL	todo el municipio	50	\$ 373.330.000
	BRIGADAS MODISTAS DEL CAMBIO	todo el municipio	30	\$ 255.172.413
	VIA DE LA PROSPERIDAD	vía Sitionuevo - Remolino	12 km	\$ 52.500.000.000
	PROYECTOS TURISMO Y CULTURA	todo el municipio	30	\$ 334.633.300
	UNIDADES MÓVILES PARA EL CAMBIO	todo el municipio	2	\$ 172.500.000
	TURISMO DEPORTIVO PARA EL CAMBIO	todo el municipio	1	\$ 103.300.000
	FERIAS DE LA EQUIDAD	Remolino, Dividivi	3.000 personas	\$ 155.100.000

PIVIJAY

INVERSIÓN: \$ 31 MIL MILLONES

REVOLUCIÓN	PROYECTO - PROGRAMA	CENTRO POBLADO	CANTIDAD	INVERSIÓN
EDUCACIÓN Y BECAS DEL CAMBIO	BECAS DEL CAMBIO	todo el municipio	135	\$ 1.518.742.132
	COLEGIOS DEL CAMBIO	Cabecera	1	\$ 5.000.000.000
	COLEGIOS MEJORAMIENTOS	Medialuna, San Martín de Loba, Piñuela, Carmen del Magdalena, Cabecera (3)	7	\$ 2.250.360.679
	COLEGIOS ADECUACIONES	Medialuna	1	\$ 1.433.750.000
	PROGRAMA ALIMENTACIÓN ESCOLAR	todo el municipio	5.083	\$ 2.055.999.296
	BICICLETAS PARA LA ALEGRIA	todo el municipio	424	\$ 182.991.552
	ESCUELAS POPULARES DEL DEPORTE	todo el municipio	500	\$ 216.500.000
	LUDOTECA Y BIBLIOTECA MÓVIL	todo el municipio	1	\$ 106.660.600
	YO SI CAMBIO, TODOS ALFABETIZADOS	todo el municipio	1.586	\$ 682.250.000
SALUD Y MÉDICO EN TU CASA	MÉDICO EN TU CASA	todo el municipio	4 equipos	\$ 613.800.000
	UNIDADES MÓVILES DE MÉDICO EN TU CASA	todo el municipio	2	\$ 209.500.000
	MERCADOS SOLIDARIOS	todo el municipio	28	\$ 57.122.803
	PLAN DE FINANCIAMIENTO FISCAL Y FINANCIERO	Cabecera	1	\$ 6.000.000.000
AGUA AL PUEBLO	ACUEDUCTOS	Cabecera	1	\$ 8.098.700.991
	ACUEDUCTOS	Rural: Medialuna, Piñuelas	2	\$ 5.495.900.067
	PROG. SOSTENIBILIDAD AMBIENTAL	todo el municipio	1	\$ 229.621.000
TRABAJO Y VIAS DEL CAMBIO	BRIGADAS AGRARIAS	todo el municipio	80 familias	\$ 900.000.000
	BRIGADA MICROEMPRESARIAL	todo el municipio	50	\$ 373.330.000
	VIAS SECUNDARIAS	(Diseño): Pivijay - Chibolo	1	\$ -
	VIAS SECUNDARIAS	(Diseño): Pivijay - La Retirada	1	\$ 751.571.429
	BRIGADAS MODISTAS DEL CAMBIO	todo el municipio	30	\$ 255.172.413
	PROYECTOS TURISMO Y CULTURA	todo el municipio	30	\$ 334.633.300
	FERIAS DE LA EQUIDAD	Pivijay, Medialuna	3.000 personas	\$ 155.100.000
	UNIDADES MÓVILES PARA EL CAMBIO	todo el municipio	2	\$ 172.500.000
	TURISMO DEPORTIVO PARA EL CAMBIO	todo el municipio	1	\$ 103.300.000
	SEDES SUB-REGIONALES	Cabecera	1	\$ 28.700.000

SALAMINA

INVERSIÓN: \$ 7 MIL MILLONES

REVOLUCIÓN	PROYECTO - PROGRAMA	CENTRO POBLADO	CANTIDAD	INVERSIÓN
EDUCACIÓN Y BECAS DEL CAMBIO	BECAS DEL CAMBIO	todo el municipio	56	\$ 628.089.230
	COLEGIOS MEJORAMIENTOS	Cabecera, Guaimaro (2)	3	\$ 964.440.291
	PROGRAMA ALIMENTACIÓN ESCOLAR	todo el municipio	1.929	\$ 780.252.340
	BICICLETAS PARA LA ALEGRIA	todo el municipio	175	\$ 75.677.773
	ESCUELAS POPULARES DEL DEPORTE	todo el municipio	300	\$ 129.900.000
	LUDOTECA Y BIBLIOTECA MÓVIL	todo el municipio	1	\$ 106.660.600
	YO SI CAMBIO, TODOS ALFABETIZADOS	todo el municipio	400	\$ 172.090.000
SALUD Y MÉDICO EN TU CASA	MÉDICO EN TU CASA	todo el municipio	2 equipos	\$ 306.900.000
	UNIDADES MÓVILES DE MÉDICO EN TU CASA	todo el municipio	2	\$ 209.500.000
	MERCADOS SOLIDARIOS	todo el municipio	6	\$ 12.240.601
AGUA AL PUEBLO	PROG. SOSTENIBILIDAD AMBIENTAL	todo el municipio	1	\$ 229.621.000
TRABAJO Y VIAS DEL CAMBIO	BRIGADA MICROEMPRESARIAL	todo el municipio	50	\$ 373.330.000
	BRIGADAS AGRARIAS	todo el municipio	80 familias	\$ 900.000.000
	BRIGADAS MODISTAS DEL CAMBIO	todo el municipio	30	\$ 255.172.413
	PROYECTOS TURISMO Y CULTURA	todo el municipio	30	\$ 334.633.300
	UNIDADES MÓVILES PARA EL CAMBIO	todo el municipio	2	\$ 172.500.000
	TURISMO DEPORTIVO PARA EL CAMBIO	todo el municipio	1	\$ 103.300.000
	FERIAS DE LA EQUIDAD	Salamina, Guaimaro	3.000 personas	\$ 155.100.000



CERRO DE SAN ANTONIO

INVERSIÓN: \$ 21 MIL MILLONES

REVOLUCIÓN	PROYECTO - PROGRAMA	CENTRO POBLADO	CANTIDAD	INVERSIÓN
EDUCACIÓN Y BECAS DEL CAMBIO	BECAS DEL CAMBIO	todo el municipio	55	\$ 623.266.435
	COLEGIOS MEJORAMIENTOS	Cabecera, La Candelaria (2)	3	\$ 964.440.291
	PROGRAMA ALIMENTACIÓN ESCOLAR	todz municipio	1.853	\$ 749.511.449
	BICICLETAS PARA LA ALEGRÍA	todo el municipio	174	\$ 75.096.680
	ESCUELAS POPULARES DEL DEPORTE	todo el municipio	300	\$ 129.900.000
	LUDOTECA Y BIBLIOTECA MÓVIL	todo el municipio	1	\$ 106.660.600
	YO SI CAMBIO, TODOS ALFABETIZADOS	todo el municipio	850	\$ 365.700.000
SALUD Y MÉDICO EN TU CASA	MÉDICO EN TU CASA	todo el municipio	2 equipos	\$ 306.900.000
	SANEAMIENTO FISCAL HOSPITALES	Cabecera	1	\$ 2.905.428.645
	UNIDADES MÓVILES DE MÉDICO EN TU CASA	todo el municipio	2	\$ 209.500.000
	MERCADOS SOLIDARIOS	todo el municipio	24	\$ 48.962.403
AGUA AL PUEBLO	ACUEDUCTOS	Cabecera	1	\$ 290.302.870
	PROG. SOSTENIBILIDAD AMBIENTAL	todo el municipio	1	\$ 229.621.000
	ALCANTARILLADO	Cabecera	1	\$ 11.327.397.786
TRABAJO Y VIAS DEL CAMBIO	BRIGADAS AGRARIAS	todo el municipio	80 familias	\$ 900.000.000
	BRIGADA MICROEMPRESARIAL	todo el municipio	50	\$ 373.330.000
	BRIGADAS MODISTAS DEL CAMBIO	todo el municipio	30	\$ 255.172.413
	PROYECTOS TURISMO Y CULTURA	todo el municipio	30	\$ 334.633.300
	UNIDADES MÓVILES PARA EL CAMBIO	todo el municipio	2	\$ 172.500.000
	TURISMO DEPORTIVO PARA EL CAMBIO	todo el municipio	1	\$ 103.300.000
	FERIAS DE LA EQUIDAD	Cerro San Antonio, Concepción	3.000 personas	\$ 155.100.000

EL PIÑÓN

INVERSIÓN: \$ 21 MIL MILLONES

REVOLUCIÓN	PROYECTO - PROGRAMA	CENTRO POBLADO	CANTIDAD	INVERSIÓN
EDUCACIÓN Y BECAS DEL CAMBIO	BECAS DEL CAMBIO	todo el municipio	81	\$ 911.069.978
	COLEGIOS MEJORAMIENTOS	Cabecera, Carreto, Sabanas	3	\$ 964.440.291
	PROGRAMA ALIMENTACIÓN ESCOLAR	todo el municipio	3.412	\$ 1.380.104.190
	BICICLETAS PARA LA ALEGRIA	todo el municipio	254	\$ 109.773.809
	ESCUELAS POPULARES DEL DEPORTE	todo el municipio	450	\$ 194.850.000
	LUDOTECA Y BIBLIOTECA MÓVIL	todo el municipio	1	\$ 106.660.600
	YO SI CAMBIO, TODOS ALFABETIZADOS	todo el municipio	1.201	\$ 516.730.000
SALUD Y MÉDICO EN TU CASA	MÉDICO EN TU CASA	todo el municipio	3 equipos	\$ 460.350.000
	PUESTOS/CENTROS DE SALUD DEL CAMBIO	centro de salud Cantagallar	1	\$ 2.217.000.000
	PUESTOS/CENTROS DE SALUD DEL CAMBIO	centro de salud Sabanas	1	\$ 2.217.000.000
	UNIDADES MÓVILES DE MÉDICO EN TU CASA	todo el municipio	2	\$ 209.500.000
	MERCADOS SOLIDARIOS	todo el municipio	18	\$ 36.721.802
AGUA AL PUEBLO	ACUEDUCTOS	Sabanas, Playon de Orozco, San Basilio	3	\$ 1.195.496.707
	PROG. SOSTENIBILIDAD AMBIENTAL	todo el municipio	1	\$ 229.621.000
TRABAJO Y VIAS DEL CAMBIO	BRIGADAS AGRARIAS	todo el municipio	80 familias	\$ 900.000.000
	BRIGADA MICROEMPRESARIAL	todo el municipio	50	\$ 373.330.000
	VIAS TERCARIAS	Sabanas - Las Tinajas - Paso del tigre - Campoalegre	10,8 km	\$ 8.024.400.000
	BRIGADAS MODISTAS DEL CAMBIO	todo el municipio	30	\$ 255.172.413
	PROYECTOS TURISMO Y CULTURA	todo el municipio	30	\$ 334.633.300
	UNIDADES MÓVILES PARA EL CAMBIO	todo el municipio	2	\$ 172.500.000
	TURISMO DEPORTIVO PARA EL CAMBIO	todo el municipio	1	\$ 103.300.000
	FERIAS DE LA EQUIDAD	El Piñon, Carreto	3.000 personas	\$ 155.100.000

CONCORDIA

INVERSIÓN: \$ 17 MIL MILLONES

REVOLUCIÓN	PROYECTO - PROGRAMA	CENTRO POBLADO	CANTIDAD	INVERSIÓN
EDUCACIÓN Y BECAS DEL CAMBIO	BECAS DEL CAMBIO	todo el municipio	57	\$ 639.494.488
	COLEGIOS MEJORAMIENTOS	Cabecera, Rosario de Chengue	2	\$ 642.960.194
	PROGRAMA ALIMENTACIÓN ESCOLAR	todo el municipio	2.427	\$ 981.686.069
	BICICLETAS PARA LA ALEGRIA	todo el municipio	178	\$ 77.051.980
	ESCUELAS POPULARES DEL DEPORTE	todo el municipio	300	\$ 129.900.000
	LUDOTECA Y BIBLIOTECA MÓVIL	todo el municipio	1	\$ 106.660.600
	YO SI CAMBIO, TODOS ALFABETIZADOS	todo el municipio	861	\$ 370.620.000
SALUD Y MÉDICO EN TU CASA	MÉDICO EN TU CASA	todo el municipio	2 equipos	\$ 306.900.000
	UNIDADES MÓVILES DE MÉDICO EN TU CASA	todo el municipio	2	\$ 209.500.000
	MERCADOS SOLIDARIOS	todo el municipio	18	\$ 36.721.802
AGUA AL PUEBLO	ACUEDUCTOS	Cabecera	1	\$ 287.723.847
	ACUEDUCTOS	Balsamo	1	\$ 2.300.585.763
	PROG. SOSTENIBILIDAD AMBIENTAL	todo el municipio	1	\$ 229.621.000
TRABAJO Y VIAS DEL CAMBIO	BRIGADAS AGRARIAS	todo el municipio	80 familias	\$ 900.000.000
	BRIGADA MICROEMPRESARIAL	todo el municipio	50	\$ 373.330.000
	VIAS TERCARIAS	Concordia - Balsamo	11,7 km	\$ 8.693.100.000
	BRIGADAS MODISTAS DEL CAMBIO	todo el municipio	30	\$ 255.172.413
	PROYECTOS TURISMO Y CULTURA	todo el municipio	30	\$ 334.633.300
	UNIDADES MÓVILES PARA EL CAMBIO	todo el municipio	2	\$ 172.500.000
	TURISMO DEPORTIVO PARA EL CAMBIO	todo el municipio	1	\$ 103.300.000
	FERIAS DE LA EQUIDAD	Concordia, Balsamo	3.000 personas	\$ 155.100.000

PEDRAZA

INVERSIÓN: \$ 12 MIL MILLONES

REVOLUCIÓN	PROYECTO - PROGRAMA	CENTRO POBLADO	CANTIDAD	INVERSIÓN
EDUCACIÓN Y BECAS DEL CAMBIO	BECAS DEL CAMBIO	todo el municipio	50	\$ 564.317.543
	COLEGIOS MEJORAMIENTOS	Cabecera (2), Bahía honda, Heredia	4	\$ 1.285.920.388
	PROGRAMA ALIMENTACIÓN ESCOLAR	todo el municipio	1.851	\$ 748.702.478
	BICICLETAS PARA LA ALEGRÍA	todo el municipio	157	\$ 67.993.994
	ESCUELAS POPULARES DEL DEPORTE	todo el municipio	150	\$ 64.950.000
	LUDOTECA Y BIBLIOTECA MÓVIL	todo el municipio	1	\$ 106.660.600
	YO SI CAMBIO, TODOS ALFABETIZADOS	todo el municipio	446	\$ 192.030.000
SALUD Y MÉDICO EN TU CASA	MÉDICO EN TU CASA	todo el municipio	2 equipos	\$ 306.900.000
	UNIDADES MÓVILES DE MÉDICO EN TU CASA	todo el municipio	2	\$ 209.500.000
	MERCADOS SOLIDARIOS	todo el municipio	8	\$ 16.320.801
AGUA AL PUEBLO	ACUEDUCTOS	Cabecera	1	\$ 242.093.645
	PROG. SOSTENIBILIDAD AMBIENTAL	todo el municipio	1	\$ 229.621.000
	ESQUEMAS REGIONALES DE ASEO	Diseño: Esquema Regional Zapayan - Concordia - Pedraza	1	
TRABAJO Y VIAS DEL CAMBIO	BRIGADAS AGRARIAS	todo el municipio	80 familias	\$ 900.000.000
	BRIGADA MICROEMPRESARIAL	todo el municipio	50	\$ 373.330.000
	VIAS TERCARIAS	Pedraza - Guaquiri	7,2 km	\$ 5.349.600.000
	BRIGADAS MODISTAS DEL CAMBIO	todo el municipio	30	\$ 255.172.413
	PROYECTOS TURISMO Y CULTURA	todo el municipio	30	\$ 334.633.300
	UNIDADES MÓVILES PARA EL CAMBIO	todo el municipio	2	\$ 172.500.000
	TURISMO DEPORTIVO PARA EL CAMBIO	todo el municipio	1	\$ 103.300.000
	FERIAS DE LA EQUIDAD	Pedraza, Heredia	3.000 personas	\$ 155.100.000

ZAPAYÁN

INVERSIÓN: \$ 15 MIL MILLONES

REVOLUCIÓN	PROYECTO - PROGRAMA	CENTRO POBLADO	CANTIDAD	INVERSIÓN
EDUCACIÓN Y BECAS DEL CAMBIO	BECAS DEL CAMBIO	todo el municipio	53	\$ 601.303.166
	COLEGIOS MEJORAMIENTOS	Punta de piedra, Piedras de moler, Caño de agua, Piedras pintadas	4	\$ 1.285.920.388
	PROGRAMA ALIMENTACIÓN ESCOLAR	todo el municipio	1.920	\$ 776.611.971
	BICICLETAS PARA LA ALEGRÍA	todo el municipio	168	\$ 72.450.350
	ESCUELAS POPULARES DEL DEPORTE	todo el municipio	300	\$ 129.900.000
	LUDOTECA Y BIBLIOTECA MÓVIL	todo el municipio	1	\$ 106.660.600
	YO SI CAMBIO, TODOS ALFABETIZADOS	todo el municipio	600	\$ 258.140.000
SALUD Y MÉDICO EN TU CASA	MÉDICO EN TU CASA	todo el municipio	2 equipos	\$ 306.900.000
	PUESTOS/CENTROS DE SALUD DEL CAMBIO	puesto de salud Piedras de moler	1	\$ 1.323.000.000
	SANEAMIENTO FISCAL HOSPITALES	Cabecera	1	\$ 1.011.240.481
	UNIDADES MÓVILES DE MÉDICO EN TU CASA	todo el municipio	2	\$ 209.500.000
	MERCADOS SOLIDARIOS	todo el municipio	22	\$ 44.882.203
AGUA AL PUEBLO	ACUEDUCTOS	Cabecera	1	\$ 237.042.361
	PROG. SOSTENIBILIDAD AMBIENTAL	todo el municipio	1	\$ 229.621.000
	ESQUEMAS REGIONALES DE ASEO	Diseño: Esquema Regional Zapayan - Concordia- Pedraza	1	
TRABAJO Y VIAS DEL CAMBIO	BRIGADAS AGRARIAS	todo el municipio	80 familias	\$ 900.000.000
	BRIGADA MICROEMPRESARIAL	todo el municipio	50	\$ 373.330.000
	VIAS TERCARIAS	Punta de piedra - Piedras de moler	9,0 km	\$ 6.687.000.000
	BRIGADAS MODISTAS DEL CAMBIO	todo el municipio	30	\$ 255.172.413
	PROYECTOS TURISMO Y CULTURA	todo el municipio	30	\$ 334.633.300
	UNIDADES MÓVILES PARA EL CAMBIO	todo el municipio	2	\$ 172.500.000
	TURISMO DEPORTIVO PARA EL CAMBIO	todo el municipio	1	\$ 103.300.000
	FERIAS DE LA EQUIDAD	Zapayan, Piedras de moler	3.000 personas	\$ 155.100.000

PROYECTOS DE INVERSIÓN 2022

**ZONA CENTRO:
\$ 242
MIL MILLONES**



**¡MAGDALENA
ESTÁ CAMBIANDO!**

PLATO

INVERSIÓN: \$ 83 MIL MILLONES

REVOLUCIÓN	PROYECTO - PROGRAMA	CENTRO POBLADO	CANTIDAD	INVERSIÓN
EDUCACIÓN Y BECAS DEL CAMBIO	BECAS DEL CAMBIO	todo el municipio	204	\$ 2.296.287.459
	SEDES UNIVERSITARIAS DEL CAMBIO	Plato	1	\$ 35.000.000.000
	COLEGIOS DEL CAMBIO	Plato	1	\$ 5.000.000.000
	COLEGIOS MEJORAMIENTOS	Cabecera (5), Apure (2), El Bajo, Carmen del Magdalena	9	\$ 2.893.320.873
	COLEGIOS ADECUACIONES	Cabecera	1	\$ 1.223.494.685
	PROGRAMA ALIMENTACIÓN ESCOLAR	todo el municipio	11.280	\$ 4.562.595.329
	BICICLETAS PARA LA ALEGRIA	todo el municipio	640	\$ 276.677.125
	ESCENARIOS DEPORTIVOS	Cabecera (cancha múltiple)	1	\$ 1.500.000.000
	ESCUELAS POPULARES DEL DEPORTE	todo el municipio	850	\$ 368.050.000
	LUDOTECA Y BIBLIOTECA MÓVIL	todo el municipio	1	\$ 106.660.600
	YO SI CAMBIO, TODOS ALFABETIZADOS	todo el municipio	2.304	\$ 991.230.000
	SALUD Y MÉDICO EN TU CASA	MÉDICO EN TU CASA	todo el municipio	7 equipos
HOSPITALES DEL CAMBIO		Plato (cabecera)	1	\$ 13.000.000.000
UNIDADES MÓVILES DE MÉDICO EN TU CASA		todo el municipio	2	\$ 209.500.000
MERCADOS SOLIDARIOS		todo el municipio	180	\$ 367.218.022
AGUA AL PUEBLO	ACUEDUCTOS	Cabecera	1	\$ 11.101.000.000
	PROG. SOSTENIBILIDAD AMBIENTAL	todo el municipio	1	\$ 229.621.000
TRABAJO Y VIAS DEL CAMBIO	VIAS SECUNDARIAS	(Diseño) via Apure - Chibolo	1	\$ 751.571.429
	BRIGADAS MODISTAS DEL CAMBIO	todo el municipio	30	\$ 255.172.413
	BRIGADA MICROEMPRESARIAL	todo el municipio	50	\$ 373.330.000
	PROYECTOS TURISMO Y CULTURA	todo el municipio	50	\$ 334.633.300
	FERIAS DE LA EQUIDAD	Plato, Apure	3.000 personas	\$ 155.100.000
	UNIDADES MÓVILES PARA EL CAMBIO	todo el municipio	2	\$ 172.500.000
	TURISMO DEPORTIVO PARA EL CAMBIO	todo el municipio	1	\$ 103.300.000
	SEDES SUB-REGIONALES	Cabecera	1	\$ 28.700.000

ARIGUANÍ

INVERSIÓN: \$ 64 MIL MILLONES

REVOLUCIÓN	PROYECTO - PROGRAMA	CENTRO POBLADO	CANTIDAD	INVERSIÓN
EDUCACIÓN Y BECAS DEL CAMBIO	BECAS DEL CAMBIO	todo el municipio	116	\$ 1.304.192.933
	COLEGIOS DEL CAMBIO	Cabecera	1	\$5.000.000.000
	COLEGIOS MEJORAMIENTOS	Tres Esquinas, Carmen de Ariguani, Tres Esquinas	3	\$ 964.440.291
	COLEGIOS ADECUACIONES	Cabecera	1	\$ 1.677.551.378
	PROGRAMA ALIMENTACIÓN ESCOLAR	todo el municipio	6.780	\$ 2.742.411.022
	PARQUES DEPORTIVOS DEL CAMBIO	Cabecera (cancha múltiple)	1	\$ 1.500.000.000
	BICICLETAS PARA LA ALEGRIA	todo el municipio	364	\$ 157.140.757
	ESCUELAS POPULARES DEL DEPORTE	todo el municipio	350	\$ 151.500.000
	LUDOTECA Y BIBLIOTECA MÓVIL	todo el municipio	1	\$ 106.660.600
	YO SI CAMBIO, TODOS ALFABETIZADOS	todo el municipio	1.100	\$ 473.260.000
SALUD Y MÉDICO EN TU CASA	MÉDICO EN TU CASA	todo el municipio	4 equipos	\$ 613.800.000
	HOSPITALES	Cabecera	1	\$6.300.000.000
	UNIDADES MÓVILES DE MÉDICO EN TU CASA	todo el municipio	2	\$ 209.500.000
	MERCADOS SOLIDARIOS	todo el municipio	62	\$ 126.486.208
AGUA AL PUEBLO	ACUEDUCTOS	Acueducto urbano	2	\$ 13.464.017.623
	ACUEDUCTOS	Acueducto rural (Pueblo Nuevo, Vadelco, Alejandria)	3	\$ 8.155.207.910
	ALCANTARILLADO	Cabecera	1	\$ 18.010.105.676
	PROG. SOSTENIBILIDAD AMBIENTAL	todo el municipio	1	\$ 229.621.000
TRABAJO Y VIAS DEL CAMBIO	BRIGADAS MODISTAS DEL CAMBIO	todo el municipio	30	\$ 255.172.413
	BRIGADA MICROEMPRESARIAL	todo el municipio	50	\$ 373.330.000
	PROYECTOS TURISMO Y CULTURA	todo el municipio	50	\$ 334.633.300
	UNIDADES MÓVILES PARA EL CAMBIO	todo el municipio	2	\$ 172.500.000
	TURISMO DEPORTIVO PARA EL CAMBIO	todo el municipio	1	\$ 103.300.000
	FERIAS DE LA EQUIDAD	Ariguani, Pueblo Nuevo	3.000 personas	\$ 155.100.000

CHIBOLO

INVERSIÓN: \$ 39 MIL MILLONES

REVOLUCIÓN	PROYECTO - PROGRAMA	CENTRO POBLADO	CANTIDAD	INVERSIÓN
EDUCACIÓN Y BECAS DEL CAMBIO	BECAS DEL CAMBIO	todo el municipio	84	\$ 943.135.046
	COLEGIOS MEJORAMIENTOS	Cabecera (2), La Estrella	3	\$ 964.440.291
	PROGRAMA ALIMENTACIÓN ESCOLAR	todo el municipio	3.873	\$ 1.566.571.960
	BICICLETAS PARA LA ALEGRIA	todo el municipio	263	\$ 113.637.294
	ESCENARIOS DEPORTIVOS	Cabecera (pista de patinaje)	1	\$ 3.600.000.000
	ESCUELAS POPULARES DEL DEPORTE	todo el municipio	300	\$ 129.900.000
	LUDOTECA Y BIBLIOTECA MÓVIL	todo el municipio	1	\$ 106.660.600
	YO SI CAMBIO, TODOS ALFABETIZADOS	todo el municipio	750	\$ 322.680.000
SALUD Y MÉDICO EN TU CASA	MÉDICO EN TU CASA	todo el municipio	4 equipos	\$ 613.800.000
	PUESTOS/CENTROS DE SALUD DEL CAMBIO	La China y La Estrella	2	\$ 1.323.000.000
	CENTROS DE VIDA	Cabecera	1	\$ 5.000.000.000
	UNIDADES MÓVILES DE MÉDICO EN TU CASA	todo el municipio	2	\$ 209.500.000
	MERCADOS SOLIDARIOS	todo el municipio	22	\$ 44.882.203
AGUA AL PUEBLO	ACUEDUCTOS	Cabecera	1	\$ 1.658.914.715
	PROG. SOSTENIBILIDAD AMBIENTAL	todo el municipio	1	\$ 229.621.000
TRABAJO Y VIAS DEL CAMBIO	VIAS Terciarias	Chibolo - Santa Ines	14,3 km	\$ 10.624.900.000
	VIAS Terciarias	La Estrella - Pueblonuevo	12,6 km	\$ 9.361.800.000
	VIAS SECUNDARIAS	(Diseño) via Chibolo - Pivijay	1	\$ 751.571.429
	BRIGADAS MODISTAS DEL CAMBIO	todo el municipio	30	\$ 255.172.413
	BRIGADA MICROEMPRESARIAL	todo el municipio	50	\$ 373.330.000
	PROYECTOS TURISMO Y CULTURA	todo el municipio	50	\$ 334.633.300
	UNIDADES MÓVILES PARA EL CAMBIO	todo el municipio	2	\$ 172.500.000
	TURISMO DEPORTIVO PARA EL CAMBIO	todo el municipio	1	\$ 103.300.000
	FERIAS DE LA EQUIDAD	Chibolo, La Estrella	3.000 personas	\$ 155.100.000

SABANAS DE SAN ANGEL

INVERSIÓN: \$ 27 MIL MILLONES

REVOLUCIÓN	PROYECTO - PROGRAMA	CENTRO POBLADO	CANTIDAD	INVERSIÓN
EDUCACIÓN Y BECAS DEL CAMBIO	BECAS DEL CAMBIO	todo el municipio	71	\$ 795.420.660
	COLEGIOS MEJORAMIENTOS	Cabecera, Issa Oristuna, San Roque	3	\$ 964.440.291
	PROGRAMA ALIMENTACIÓN ESCOLAR	todo el municipio	3.870	\$ 1.565.358.504
	BICICLETAS PARA LA ALEGRIA	todo el municipio	222	\$ 95.839.352
	ESCUELAS POPULARES DEL DEPORTE	todo el municipio	300	\$ 129.900.000
	LUDOTECA Y BIBLIOTECA MÓVIL	todo el municipio	1	\$ 106.660.600
	YO SI CAMBIO, TODOS ALFABETIZADOS	todo el municipio	1.039	\$ 447.060.000
SALUD Y MÉDICO EN TU CASA	MÉDICO EN TU CASA	todo el municipio	2 equipos	\$ 306.900.000
	PUESTOS/CENTROS DE SALUD DEL CAMBIO	Flores de María, Monterubio	2	\$ 2.646.000.000
	UNIDADES MÓVILES DE MÉDICO EN TU CASA	todo el municipio	2	\$ 209.500.000
	MERCADOS SOLIDARIOS	todo el municipio	36	\$ 73.443.604
AGUA AL PUEBLO	ACUEDUCTOS	Issa Oristuna	1	\$ 2.700.905.342
	ALCANTARILLADO	Monterubio	1	\$ 5.693.672.108
	PROG. SOSTENIBILIDAD AMBIENTAL	todo el municipio	1	\$ 229.621.000
TRABAJO Y VIAS DEL CAMBIO	VIAS TERCARIAS	Estación Villa - Monterubio	13,4 km	\$ 9.956.200.000
	BRIGADAS MODISTAS DEL CAMBIO	todo el municipio	30	\$ 255.172.413
	BRIGADA MICROEMPRESARIAL	todo el municipio	50	\$ 373.330.000
	PROYECTOS TURISMO Y CULTURA	todo el municipio	50	\$ 334.633.300
	UNIDADES MÓVILES PARA EL CAMBIO	todo el municipio	2	\$ 172.500.000
	TURISMO DEPORTIVO PARA EL CAMBIO	todo el municipio	1	\$ 103.300.000
	FERIAS DE LA EQUIDAD	San Angel, Monterubio	3.000 personas	\$ 155.100.000

TENERIFE

INVERSIÓN: \$ 18 MIL MILLONES

REVOLUCIÓN	PROYECTO - PROGRAMA	CENTRO POBLADO	CANTIDAD	INVERSIÓN
EDUCACIÓN Y BECAS DEL CAMBIO	BECAS DEL CAMBIO	todo el municipio	65	\$ 735.037.965
	COLEGIOS MEJORAMIENTOS	Cabecera (3), Real del Obispo, Santa Inés.	5	\$ 1.607.400.485
	PROGRAMA ALIMENTACIÓN ESCOLAR	todo el municipio	3.529	\$ 1.427.428.982
	BICICLETAS PARA LA ALEGRIA	todo el municipio	205	\$ 88.563.908
	ESCUELAS POPULARES DEL DEPORTE	todo el municipio	300	\$ 129.900.000
	LUDOTECA Y BIBLIOTECA MÓVIL	todo el municipio	1	\$ 106.660.600
	YO SI CAMBIO, TODOS ALFABETIZADOS	todo el municipio	598	\$ 257.070.000
SALUD Y MÉDICO EN TU CASA	MÉDICO EN TU CASA	todo el municipio	2 equipos	\$ 306.900.000
	PUESTOS/CENTROS DE SALUD DEL CAMBIO	centro de salud Santa Ines	1	\$ 2.217.600.000
	SANEAMIENTO FISCAL HOSPITALES	Cabecera	1	\$ 903.950.187
	UNIDADES MÓVILES DE MÉDICO EN TU CASA	todo el municipio	2	\$ 209.500.000
	MERCADOS SOLIDARIOS	todo el municipio	24	\$ 48.962.403
AGUA AL PUEBLO	ACUEDUCTOS	San Luis	1	\$ 3.364.639.623
	PROG. SOSTENIBILIDAD AMBIENTAL	todo el municipio	1	\$ 229.621.000
TRABAJO Y VIAS DEL CAMBIO	VIAS TERCARIAS	Santa Ines - San Antonio	7,0 km	\$ 5.201.000.000
	BRIGADAS MODISTAS DEL CAMBIO	todo el municipio	30	\$ 255.172.413
	BRIGADA MICROEMPRESARIAL	todo el municipio	50	\$ 373.330.000
	PROYECTOS TURISMO Y CULTURA	todo el municipio	50	\$ 334.633.300
	UNIDADES MÓVILES PARA EL CAMBIO	todo el municipio	2	\$ 172.500.000
	TURISMO DEPORTIVO PARA EL CAMBIO	todo el municipio	1	\$ 103.300.000
	FERIAS DE LA EQUIDAD	Tenerife, San Luis	3.000 personas	\$ 155.100.000

NUEVA GRANADA

INVERSIÓN: \$ 12 MIL MILLONES

REVOLUCIÓN	PROYECTO - PROGRAMA	CENTRO POBLADO	CANTIDAD	INVERSIÓN
EDUCACIÓN Y BECAS DEL CAMBIO	BECAS DEL CAMBIO	todo el municipio	81	\$ 916.837.779
	COLEGIOS MEJORAMIENTOS	Cabecera (2), pueblito Los Andes	3	\$ 964.440.291
	PROGRAMA ALIMENTACIÓN ESCOLAR	todo el municipio	5.173	\$ 2.092.402.982
	BICICLETAS PARA LA ALEGRIA	todo el municipio	256	\$ 110.468.765
	ESCUELAS POPULARES DEL DEPORTE	todo el municipio	300	\$ 129.900.000
	LUDOTECA Y BIBLIOTECA MÓVIL	todo el municipio	1	\$ 106.660.600
	YO SI CAMBIO, TODOS ALFABETIZADOS	todo el municipio	751	\$ 323.040.000
SALUD Y MÉDICO EN TU CASA	MÉDICO EN TU CASA	todo el municipio	4 equipos	\$ 613.800.000
	UNIDADES MÓVILES DE MÉDICO EN TU CASA	todo el municipio	2	\$ 209.500.000
	MERCADOS SOLIDARIOS	todo el municipio	60	\$ 122.406.007
AGUA AL PUEBLO	PROG. SOSTENIBILIDAD AMBIENTAL	todo el municipio	1	\$ 229.621.000
	Acueducto (habilitación tubería 12 pulgadas Tanque Golero - Nueva Granada)	Nueva Granada	1	(por definir)
TRABAJO Y VIAS DEL CAMBIO	VIAS TERCARIAS	Iran - Nuevo Horizonte	3,0 km	\$ 2.229.000.000
	VIAS TERCARIAS	Las Tinias - Polo Norte	3,0 km	\$ 2.229.000.000
	BRIGADAS MODISTAS DEL CAMBIO	todo el municipio	30	\$ 255.172.413
	BRIGADA MICROEMPRESARIAL	todo el municipio	50	\$ 373.330.000
	PROYECTOS TURISMO Y CULTURA	todo el municipio	50	\$ 334.633.300
	UNIDADES MÓVILES PARA EL CAMBIO	todo el municipio	2	\$ 172.500.000
	TURISMO DEPORTIVO PARA EL CAMBIO	todo el municipio	1	\$ 103.300.000
	FERIAS DE LA EQUIDAD	Nueva Granada, Los Andes	3.000 personas	\$ 155.100.000

PROYECTOS DE INVERSIÓN 2022

**ZONA SUR:
\$ 255
MIL MILLONES**



**¡MAGDALENA
ESTÁ CAMBIANDO!**

EL BANCO

INVERSIÓN: \$ 98 MIL MILLONES

REVOLUCIÓN	PROYECTO - PROGRAMA	CENTRO POBLADO	CANTIDAD	INVERSIÓN
EDUCACIÓN Y BECAS DEL CAMBIO	BECAS DEL CAMBIO	todo el municipio	215 becas	\$ 2.416.759.572
	SEDES UNIVERSITARIAS DEL CAMBIO	El Banco	1 sede	\$ 35.000.000.000
	COLEGIOS DEL CAMBIO	El Banco	1 sede	\$ 5.000.000.000
	COLEGIOS MEJORAMIENTOS	El Banco, Los negritos, Belén, Tamalamequito, Caño de Palma, Chilloa	12 sedes	\$ 3.857.761.164
	PROGRAMA ALIMENTACIÓN ESCOLAR	todo el municipio	15.792	\$ 6.387.633.461
	PARQUES DEPORTIVOS DEL CAMBIO	Cabecera (cancha múltiple)	1	\$ 1.500.000.000
	BICICLETAS PARA LA ALEGRIA	todo el municipio	674 bicis	\$ 291.192.676
	ESCUELAS POPULARES DEL DEPORTE	todo el municipio	850	\$ 368.050.000
	LUDOTECA Y BIBLIOTECA MÓVIL	todo el municipio	1	\$ 106.660.600
	YO SI CAMBIO, TODOS ALFABETIZADOS	todo el municipio	2000 personas	\$ 860.470.000
SALUD Y MÉDICO EN TU CASA	MÉDICO EN TU CASA	todo el municipio	7 equipos	\$ 1.074.150.000
	PUESTOS/CENTROS DE SALUD DEL CAMBIO	Los negritos	1	\$ 1.323.000.000
	UNIDADES MÓVILES DE MÉDICO EN TU CASA	todo el municipio	2	\$ 209.500.000
	MERCADOS SOLIDARIOS	todo el municipio	506	\$ 1.032.290.000
	HOSPITALES	El Banco cabecera	1	\$ 1.500.000.000
AGUA AL PUEBLO	ACUEDUCTOS	El Banco	1	\$ 15.991.229.211
	ACUEDUCTO	El Cerrito	1	\$ 1.378.750.638
	ESQUEMAS REGIONALES DE ASEO	Banco- Guamal	1	\$ 14.439.522.500
TRABAJO Y VIAS DEL CAMBIO	BRIGADA MICROEMPRESARIAL	todo el municipio	50	\$ 373.330.000
	BRIGADAS AGRARIAS	corregimientos	140 familias	\$ 1.826.023.256
	BRIGADAS MODISTAS DEL CAMBIO	todo el municipio	30	\$ 255.172.413
	VIAS TERCARIAS	El Banco - Belén	5,3 km	\$ 3.937.900.000
	PROYECTOS TURISMO Y CULTURA	todo el municipio	30	\$ 334.633.300
	FERIAS DE LA EQUIDAD	El Banco, Belén	3000 personas	\$ 155.100.000
	UNIDADES MÓVILES PARA EL CAMBIO	todo el municipio	2	\$ 172.500.000
	TURISMO DEPORTIVO PARA EL CAMBIO	todo el municipio	1	\$ 103.300.000
	SEDES SUB-REGIONALES	El Banco		\$ 28.250.000

GUAMAL

INVERSIÓN: \$ 41 MIL MILLONES

REVOLUCIÓN	PROYECTO - PROGRAMA	CENTRO POBLADO	CANTIDAD	INVERSIÓN
EDUCACIÓN Y BECAS DEL CAMBIO	BECAS DEL CAMBIO	todo el municipio	106	\$ 1.196.071.085
	COLEGIOS DEL CAMBIO	Guamal	1	\$ 5.000.000.000
	COLEGIOS MEJORAMIENTOS	Guamal, Las Flores, Los Andes, vereda Paraco.	5	\$ 1.607.400.485
	COLEGIOS ADECUACIONES	Urquijo	1	\$ 1.644.906.702
	PROGRAMA ALIMENTACIÓN ESCOLAR	todo el municipio	6.038	\$ 2.442.282.854
	BICICLETAS PARA LA ALEGRIA	todo el municipio	334 bicis	\$ 144.113.276
	PARQUES DEPORTIVOS DEL CAMBIO	Guamal (cabecera)	1	\$ 1.500.000.000
	ESCUELAS POPULARES DEL DEPORTE	todo el municipio	350	\$ 151.550.000
	LUDOTECA Y BIBLIOTECA MÓVIL	todo el municipio	1	\$ 106.660.600
	YO SI CAMBIO, TODOS ALFABETIZADOS	todo el municipio	1.067 personas	\$ 459.020.000
SALUD Y MÉDICO EN TU CASA	MÉDICO EN TU CASA	todo el municipio	5 equipos	\$ 767.250.000
	PUESTOS/CENTROS DE SALUD DEL CAMBIO	Las Flores, Pampam, Hurquijo y Andes	4	\$ 2.332.000.000
	CENTROS DE VIDA	Cabecera	1	\$ 5.000.000.000
	UNIDADES MÓVILES DE MÉDICO EN TU CASA	todo el municipio	2	\$ 209.500.000
	MERCADOS SOLIDARIOS	todo el municipio	44	\$ 89.764.405
AGUA AL PUEBLO	ACUEDUCTOS	Guamal (cabecera)	2	\$ 2.659.986.721
	ACUEDUCTOS	La Ceiba, Santa Teresa, Playa Blanca, Bellavista, Pedregosa	5	\$ 6.258.311.714
	PROG. SOSTENIBILIDAD AMBIENTAL	todo el municipio	1	\$ 229.621.000
EMPLEO Y VIAS DEL CAMBIO	BRIGADA MICROEMPRESARIAL	todo el municipio	50	\$ 373.330.000
	BRIGADAS AGRARIAS	corregimientos	120 familias	\$ 1.565.162.790
	BRIGADAS MODISTAS DEL CAMBIO	todo el municipio	30	\$ 255.172.413
	VIAS TERCARIAS	Urquijo - Esperanza - Guaimaral	8,0 km	\$ 5.944.000.000
	VIAS SECUNDARIAS (DISEÑO)	Guamal - Limite Cesar	38,0 km	\$ 751.571.429
	PROYECTOS TURISMO Y CULTURA	todo el municipio	30	\$ 334.633.300
	UNIDADES MÓVILES PARA EL CAMBIO	todo el municipio	2	\$ 172.500.000
	TURISMO DEPORTIVO PARA EL CAMBIO	todo el municipio	1	\$ 103.300.000
	FERIAS DE LA EQUIDAD	Guamal, Urquijo	3000 personas	\$ 155.100.000

SAN SEBASTIÁN

INVERSIÓN: \$ 33 MIL MILLONES

REVOLUCIÓN	PROYECTO - PROGRAMA	CENTRO POBLADO	CANTIDAD	INVERSIÓN
EDUCACIÓN Y BECAS DEL CAMBIO	BECAS DEL CAMBIO	todo el municipio	86	\$ 966.532.119
	COLEGIOS MEJORAMIENTOS	San Sebastian, Troncoso, San Valentin, Venero, San Rafael.	6	\$ 1.928.880.582
	PROGRAMA ALIMENTACIÓN ESCOLAR	todo el municipio	5.477	\$ 2.203.231.982
	BICICLETAS PARA LA ALEGRIA	todo el municipio	270 bicis	\$ 116.456.381
	ESCUELAS POPULARES DEL DEPORTE	todo el municipio	300	\$ 129.900.000
	LUDOTECA Y BIBLIOTECA MÓVIL	todo el municipio	1	\$ 106.660.600
	YO SI CAMBIO, TODOS ALFABETIZADOS	todo el municipio	650	\$ 279.650.000
SALUD Y MÉDICO EN TU CASA	MÉDICO EN TU CASA	todo el municipio	2 equipos	\$ 306.900.000
	HOSPITALES DEL CAMBIO	San Sebastian	1	\$ 6.300.000.000
	PUESTOS/CENTROS DE SALUD DEL CAMBIO	La Pacha	1	\$ 1.323.000.000
	SANEAMIENTO FISCAL HOSPITALES	Cabecera	1	\$ 1.726.566.508
	UNIDADES MÓVILES DE MÉDICO EN TU CASA	todo el municipio	2	\$ 209.500.000
	MERCADOS SOLIDARIOS	todo el municipio	32	\$ 65.283.204
AGUA AL PUEBLO	ACUEDUCTOS	Cabecera	1	\$ 283.498.787
	ACUEDUCTOS RURAL	El Seis	1	\$ 1.371.324.305
	PROG. SOSTENIBILIDAD AMBIENTAL	todo el municipio	1	\$ 229.621.000
TRABAJO Y VÍAS DEL CAMBIO	BRIGADA MICROEMPRESARIAL	todo el municipio	50	\$ 373.330.000
	BRIGADAS AGRARIAS	todo el municipio	120 familias	\$ 1.565.162.790
	BRIGADAS MODISTAS DEL CAMBIO	todo el municipio	30	\$ 255.172.413
	VÍAS TERCIARIAS	El Seis - Las Bonitas - San Martin	6,5 km	\$ 4.755.200.000
	VÍAS TERCIARIAS	San Sebastian - La Pacha	9,8 km	\$ 7.281.400.000
	VÍAS SECUNDARIAS (diseño)	San Sebastian - Limites Cesar	41,5 km	\$ 751.571.429
	PROYECTOS TURISMO Y CULTURA	todo el municipio	30	\$ 334.633.300
	UNIDADES MÓVILES PARA EL CAMBIO	todo el municipio	2	\$ 172.500.000
	TURISMO DEPORTIVO PARA EL CAMBIO	todo el municipio	1	\$ 103.300.000
	FERIAS DE LA EQUIDAD	San Sebastian, La Pacha	3000 personas	\$ 155.100.000

SANTA ANA

INVERSIÓN: \$ 27 MIL MILLONES

REVOLUCIÓN	PROYECTO - PROGRAMA	CENTRO POBLADO	CANTIDAD	INVERSIÓN
EDUCACIÓN Y BECAS DEL CAMBIO	BECAS DEL CAMBIO	todo el municipio	98	\$ 1.103.884.013
	COLEGIOS DEL CAMBIO	Santa Ana	1	\$ 5.000.000.000
	COLEGIOS MEJORAMIENTOS	Santa Ana, Barro blanco, Jaraba, San Jose	4	\$ 1.285.920.388
	PROGRAMA ALIMENTACIÓN ESCOLAR	todo el municipio	3.364	\$ 1.360.688.891
	BICICLETAS PARA LA ALEGRIA	todo el municipio	308 bicis	\$ 133.005.758
	ESCENARIOS DEPORTIVOS	Santa Ana (cabecera)	1	\$ 1.500.000.000
	ESCUELAS POPULARES DEL DEPORTE	todo el municipio	450	\$ 194.850.000
	LUDOTECA Y BIBLIOTECA MÓVIL	todo el municipio	1	\$ 106.660.600
	YO SI CAMBIO, TODOS ALFABETIZADOS	todo el municipio	750 personas	\$ 322.680.000
SALUD Y MÉDICO EN TU CASA	MÉDICO EN TU CASA	todo el municipio	2 equipos	\$ 306.900.000
	PUESTOS/CENTROS DE SALUD DEL CAMBIO	Barro blanco	1	\$ 1.323.000.000
	UNIDADES MÓVILES DE MÉDICO EN TU CASA	todo el municipio	2	\$ 209.500.000
	MERCADOS SOLIDARIOS	todo el municipio	22	\$ 44.882.203
AGUA AL PUEBLO	ESQUEMAS REGIONALES DE ASEO	Pijiño, San Zenón, Santa Bárbara de Pinto, San Sebastián	1	\$ 10.092.244.377
	PROG. SOSTENIBILIDAD AMBIENTAL	todo el municipio	1	\$ 229.621.000
TRABAJO Y VÍAS DEL CAMBIO	BRIGADA MICROEMPRESARIAL	todo el municipio	50	\$ 373.330.000
	BRIGADAS MODISTAS DEL CAMBIO	todo el municipio	30	\$ 255.172.413
	BRIGADAS AGRARIAS	corregimientos	120	\$ 1.565.162.790
	VIAS SECUNDARIAS	Diseño: via Santa Ana - San Zenón	1	\$ 751.571.429
	PROYECTOS TURISMO Y CULTURA	todo el municipio	30	\$ 334.633.300
	UNIDADES MÓVILES PARA EL CAMBIO	todo el municipio	2	\$ 172.500.000
	TURISMO DEPORTIVO PARA EL CAMBIO	todo el municipio	1	\$ 103.300.000
	FERIAS DE LA EQUIDAD	Santa Ana, San Fernando	3000 personas	\$ 155.100.000

PIJIÑO DEL CARMEN

INVERSIÓN: \$ 27 MIL MILLONES

REVOLUCIÓN	PROYECTO - PROGRAMA	CENTRO POBLADO	CANTIDAD	INVERSIÓN
EDUCACIÓN Y BECAS DEL CAMBIO	BECAS DEL CAMBIO	todo el municipio	61	\$ 688.993.308
	COLEGIOS MEJORAMIENTOS	El Brillante, Cabrera, Casa de Tabla, San José.	4	\$ 1.285.920.388
	PROGRAMA ALIMENTACIÓN ESCOLAR	todo el municipio	3.919	\$ 1.585.178.288
	BICICLETAS PARA LA ALEGRIA	todo el municipio	192	\$ 83.016.038
	ESCUELAS POPULARES DEL DEPORTE	todo el municipio	300	\$ 129.900.000
	LUDOTECA Y BIBLIOTECA MÓVIL	todo el municipio	1	\$ 106.660.600
	YO SI CAMBIO, TODOS ALFABETIZADOS	todo el municipio	370 personas	\$ 159.190.000
SALUD Y MÉDICO EN TU CASA	MÉDICO EN TU CASA	todo el municipio	2 equipos	\$ 306.900.000
	HOSPITALES DEL CAMBIO	Pijiño	1	\$ 6.000.000.000
	PUESTOS/CENTROS DE SALUD DEL CAMBIO	Casa Blanca	1	\$ 1.323.000.000
	UNIDADES MÓVILES DE MÉDICO EN TU CASA	todo el municipio	2	\$ 209.500.000
	MERCADOS SOLIDARIOS	todo el municipio	8	\$ 16.320.801
AGUA AL PUEBLO	ACUEDUCTOS	Pijiño (cabecera)	2	\$ 1.293.496.228
	ALCANTARILLADO	Pijiño (cabecera)	1	\$ 6.093.000.000
	PROG. SOSTENIBILIDAD AMBIENTAL	todo el municipio	1	\$ 229.621.000
TRABAJO Y VÍAS DEL CAMBIO	BRIGADA MICROEMPRESARIAL	todo el municipio	50	\$ 373.330.000
	BRIGADAS AGRARIAS	corregimientos	120 familias	\$ 1.565.162.790
	BRIGADAS MODISTAS DEL CAMBIO	todo el municipio	30	\$ 255.172.413
	VIAS TERCARIAS	Cabrera - Pijiño	6,68 km	\$ 4.963.240.000
	PROYECTOS TURISMO Y CULTURA	todo el municipio	30	\$ 334.633.300
	UNIDADES MÓVILES PARA EL CAMBIO	todo el municipio	2	\$ 172.500.000
	TURISMO DEPORTIVO PARA EL CAMBIO	todo el municipio	1	\$ 103.300.000
	FERIAS DE LA EQUIDAD	Pijiño del Carmen, Casa Blanca	3000 personas	\$ 155.100.000

SAN ZENÓN

INVERSIÓN: \$ 17 MIL MILLONES

REVOLUCIÓN	PROYECTO - PROGRAMA	CENTRO POBLADO	CANTIDAD	INVERSIÓN
EDUCACIÓN Y BECAS DEL CAMBIO	BECAS DEL CAMBIO	todo el municipio	62	\$ 696.423.019
	COLEGIOS MEJORAMIENTOS	Bermejál, Janeiro, Peñoncito, San Roque.	4	\$ 1.285.920.388
	PROGRAMA ALIMENTACIÓN ESCOLAR	todo el municipio	2.854	\$ 1.154.401.336
	BICICLETAS PARA LA ALEGRIA	todo el municipio	194	\$ 83.911.236
	ESCUELAS POPULARES DEL DEPORTE	todo el municipio	300	\$ 129.900.000
	LUDOTECA Y BIBLIOTECA MÓVIL	todo el municipio	1	\$ 106.660.600
	YO SI CAMBIO, TODOS ALFABETIZADOS	todo el municipio	421 personas	\$ 181.320.000
SALUD Y MÉDICO EN TU CASA	MÉDICO EN TU CASA	todo el municipio	2 equipos	\$ 306.900.000
	HOSPITALES DEL CAMBIO	San Zenon	1	\$6.000.000.000
	PUESTOS/CENTROS DE SALUD DEL CAMBIO	El Horno	1	\$ 1.323.000.000
	SANEAMIENTO FISCAL HOSPITALES	Cabecera	1	\$ 1.839.146.948
	UNIDADES MÓVILES DE MÉDICO EN TU CASA	todo el municipio	2	\$ 209.500.000
	MERCADOS SOLIDARIOS	todo el municipio	54	\$ 110.165.407
AGUA AL PUEBLO	PROG. SOSTENIBILIDAD AMBIENTAL	todo el municipio	1	\$ 229.621.000
TRABAJO Y VÍAS DEL CAMBIO	BRIGADAS AGRARIAS	corregimientos	120 familias	\$ 1.565.162.790
	BRIGADAS MICROEMPRESARIALES	todo el municipio	50	\$ 373.330.000
	BRIGADAS MODISTAS DEL CAMBIO	todo el municipio	30	\$ 255.172.413
	VÍAS SECUNDARIAS (diseño)	Diseño: San Zenon - San Sebastian	1	\$ 751.571.429
	PROYECTOS TURISMO Y CULTURA	todo el municipio	30	\$ 334.633.300
	UNIDADES MÓVILES PARA EL CAMBIO	todo el municipio	2	\$ 172.500.000
	TURISMO DEPORTIVO PARA EL CAMBIO	todo el municipio	1	\$ 103.300.000
	FERIAS DE LA EQUIDAD	San Zenon, Peñoncito	3000 personas	\$ 155.100.000

¡MAGDALENA ESTÁ CAMBIANDO!

Continuaremos haciendo realidad los Proyectos del Cambio con la destinación de todos nuestros recursos de inversión estimados en más de \$1 billón 95 mil millones de pesos, de los cuales 739,7 mil millones se destinarán a proyectos de obra e infraestructura y 355,3 mil millones a programas sociales y dotación.

El Proyecto Educación y Becas del Cambio concentra el 27% del total de recursos, Vías del Cambio el 21%, Agua al Pueblo el 18%, médico en Tu casa el 11%, Alimentos para el Cambio el 10%, Ferias de la Equidad con el 5%, Cooperativas para el Progreso 4%, Deporte para la alegría el 2%), Gestión Ambiental 1%, Cambio por la Paz y Políticas Públicas y Poder Popular con el 1,2%.



SEGUNDO MEJOR PLAN DE DESARROLLO DE COLOMBIA



**GOBERNACIÓN DEL
MAGDALENA**



**La fuerza
del cambio**

**Para ampliar más información de la rendición de cuentas
puede consultar el informe de gestión 2021 en:**

<https://www.gobernaciondelmagdalena.gov.co/informe-de-gestion-a-la-vigencia-2021/>



180

logros del

Gobierno del
CAMBIO

**¡MAGDALENA
ESTÁ CAMBIANDO!**

Informe de Rendición de Cuentas 2021

Carlos Caicedo

Gobernador del Magdalena



GOBERNACIÓN DEL
MAGDALENA



La fuerza
del cambio